o município de estarreja em 2 anos !!!

BOLETIM INFORMATIVO DA CÂMARA MUNICIPAL DE ESTARREJA : Ano 20 : Nº 54 : Edição Especial 2022/23
Coordenação editorial Gabinete de Comunicação, Relações Públicas e Protocolo (GCOMRP) **Redação** Carla Miranda, Daniela Couto
Fotografias GCOMRP : Carla Miranda, Ana Rita Silva, Daniela Couto, Hamilton Trindade / Agradecimentos: Emanuel Teixeira, Pedro Leite, Federação de Patinagem de Portugal, Nestlé, Federação Portuguesa de Canoagem, Federação de Andebol de Portugal, Edubox
Concepção gráfica GCOMRP : Ana Rita Silva **Execução gráfica** Sersilito - Empresa Gráfica, Lda. **Depósito legal** 186914/02
Tiragem 11000 Exemplares / Distribuição Gratuita

facebook
www.facebook.com/estarrejamunicipio

canal de video
www.youtube.com/CMEstarreja

issuu
http://issuu.com/municipioestarreja

instagram
www.instagram.com/municipioestarreja

acompanhe-nos em **www.cm-estarreja.pt**

Caros Munícipes,

Como Presidente de Câmara, é uma honra poder partilhar convosco os progressos, desafios e conquistas que marcaram os anos de 2022 e 2023 para o Município de Estarreja.

Durante estes dois anos, enfrentámos desafios sem precedentes, desde a contínua luta contra a pandemia até às demandas do desenvolvimento económico e social. No entanto, graças ao esforço conjunto da nossa comunidade e ao compromisso incansável de muitos homens e mulheres, conseguimos avançar afirmativamente em diversas áreas-chave.

Realizámos importantes investimentos que visam melhorar a qualidade de vida dos nossos munícipes. Desde a reabilitação de arruamentos à modernização dos serviços públicos, estamos empenhados em proporcionar um território mais acessível, seguro e funcional para todos.

No que diz respeito ao ambiente e sustentabilidade, ao social, à educação, à cultura, ao desporto e ao ambiente, as iniciativas são inúmeras. Os cuidados e investimentos, vão além do esperado. Estarreja é hoje um território para investidores imobiliários e espaços comerciais modernos.

Além disso, não podemos esquecer o nosso compromisso com o desenvolvimento económico e a promoção do emprego. Ao atrair novos investimentos industriais, continuamos a criar as condições necessárias para o crescimento económico e a criação de oportunidades para os nossos munícipes.

À medida que refletimos sobre os últimos dois anos, reconhecemos os desafios que enfrentamos, mas também celebramos as conquistas e os progressos alcançados. Estarreja é uma comunidade resiliente e solidária, e juntos continuaremos a construir um futuro mais próspero e sustentável para todos.

Obrigado Estarrejenses!

Estarreja é uma comunidade resiliente e solidária, e juntos continuaremos a construir um futuro mais próspero e sustentável para todos.

O Presidente da Câmara, Diamantino Sabrina

2022

GRANDES OPÇÕES E DO ORÇAMENTO 2023

O presidente da Câmara Municipal de Estarreja, Diamantino Sabina, sublinha que este é um *"documento equilibrado, com uma forte componente de investimento, sensível do ponto de vista das exigências sociais e claramente impulsionador económica e socialmente."*

Com um valor inicialde 28,5 milhões€, o exercício económico de 2023 refletiu a instabilidade económica e a subida da inflação, para além de acomodar novos encargos inerentes às transferências de competências na educação e ação social. Após a integração do saldo de gerência de 2022 atingiu os 39 milhões €.

RENOVAR A CIDADE

Com um cariz plurianual, de 2023 até 2027, os documentos espelham *"uma renovação da cidade"*, que acontecerá de forma faseada, destacando-se os seguintes projetos: a beneficiação do centro, a criação da variante poente, a beneficiação do Parque do Antuã e a criação de trilhos e passadiços a nascente até à zona da Turbina ou a construção da Rua Dr. Manuel Figueiredo e requalificação da Rua José Justiniano e Rua Dr. Dionísio de Moura. Estas obras permitirão a criação de novas frentes urbanas e fator de atração de investimento privado, contribuindo para o aumento da oferta habitacional no concelho.

REABILITAR A En109

A reabilitação da EN109, desde Avanca a Fermelã, é uma *"obra devida há muitos anos"* que a autarquia espera concretizar, após o acordo de municipalização de troços com a IP – Infraestruturas de Portugal. Salientando a *"qualidade da rede viária municipal"*, resultado de um *"constante investimento nas ruas do concelho"*, e que tem contribuído para *"baixos níveis de sinistralidade nas estradas municipais"*, Diamantino Sabina refere que a autarquia vai continuar a requalificar os arruamentos em todas as freguesias do concelho, com uma dotação de 1M€ para 2023.

BENEFICIAR FOGOS DE HABITAÇÃO SOCIAL

A beneficiação dos Blocos Habitacionais do Bairro da Teixugueira (48 fogos), propriedade da autarquia, permite proporcionar renovadas condições de habitabilidade às famílias através da melhoria da eficiência energética do edificado e da correção definitiva de outros problemas estruturais dos imóveis.

EDUCAÇÃO COM REFORÇO

A Educação é uma das áreas com maior reforço orçamental, por via da delegação de competências do Estado para os Municípios. O vereador da Educação e vice-presidente, João Alegria, destaca o *"aumento da despesa que acarreta para o Município"*, dando como exemplo a mudança de 150 trabalhadores para a alçada do Município, os 2,9M€ para refeições escolares para os próximos três anos, os transportes escolares gratuitos ou o apoio escolar para todos os alunos até ao 12.º ano.

Estarreja continua a *"trabalhar para as pessoas e para as famílias, constituindo-se como um território mais solidário e mais próximo, promovendo a inclusão"*, refere.

AMPLIAR A USF DE AVANCA

Na área da Saúde, Diamantino Sabina destaca o projeto de ampliação e beneficiação da USF Águas do Gonde em Avanca, estando prevista para 2024/2025 a execução da obra, num total estimado de 1M€. *"O financiamento deste projeto devia estar previsto em sede de PRR, mas só teremos financiamento no Portugal 2030"*.

NÍVEIS DE POUPANÇA AUMENTAM

A vereadora das Finanças, Paula Almeida, destaca a poupança corrente na ordem dos 3.7M€, o que se traduz num aumento de 41,03% face a 2022. Um acréscimo de 1,1M€ em relação ao ano transato, que resulta do diferencial entre o aumento mais expressivo das receitas correntes (mais 2,4M€), comparativamente ao aumento das despesas correntes (mais 1,2M€).

CARGA FISCAL SEM ALTERAÇÕES

Mantém-se inalterado o valor da taxa de IMI em 0,35% (o valor máximo possível é de 4,5%). Por via do IMI Familiar, é aplicada uma redução aos agregados familiares com 1, 2 e 3 ou mais dependentes, à semelhança das políticas adotadas em anos anteriores, sendo que o total do benefício concedido aos cerca de 2.000 agregados familiares abrangidos se situa em quase 55 mil€, existindo nas projeções para 2023 um maior número de agregados familiares com três ou mais dependentes (mais 7,4% que no ano passado) que beneficiarão da medida.

São ainda fixadas algumas reduções que se enquadram na *"política de apoio à sustentabilidade ambiental e de incentivo à disponibilização de habitação para o mercado de arrendamento"*, nomeadamente a redução de 25% do IMI a aplicar a prédios urbanos com eficiência energética e de 20% aplicável aos prédios urbanos habitacionais arrendados. Estarreja mantém ainda a taxa residual de 0,01% de derrama para empresas com faturação inferior a 150.000,00€. A Participação no IRS é de 3% (o valor máximo é de 5%), prescindindo a autarquia de cerca de meio milhão de euros a favor dos contribuintes.

Alguns dados gerais do Orçamento de 2023:

- Receitas Correntes 20.688.508€, representam 72,59% da receita total (subindo 13,01% face a 2022);
- Despesas Correntes 16.900.000€, representam 59,30% da despesa total (subindo 8,19% face a 2022);
- Receitas de Capital 7.810.992€, representam 27,41% da receita total (subindo 37,22% face a 2022);
- Despesas de Capital 10.989.000€, representam 38,56% da despesa total (subindo 41,67% face a 2022).

A Câmara Municipal de Estarreja vendeu 15 lotes do Eco Parque Empresarial de Estarreja dos 22 disponibilizados em hasta pública, permitindo encaixar uma verba de 1,8M€. A hasta pública decorreu em fevereiro, tendo recebido 10 propostas, das quais resultaram 7 adjudicações para 15 lotes nos polos C, F e G, sitos nas Freguesias de Beduído e Veiros, Pardilhó e Avanca.

A fixação de novas indústrias implica o aumento dos postos de trabalho, a fixação de pessoas e a criação de riqueza, fortalecendo a atividade económica do concelho.

O Município de Estarreja garante mais investimento, mais emprego e mais desenvolvimento económico-social.

Recorde-se que, com o objetivo de consolidar novos polos industriais e captar mais investidores para a região, a autarquia estarrejense apostou no crescimento do Eco Parque para norte, com a infraestruturação de uma zona de 175 hectares, abrindo novas frentes urbanas e disponibilizando novos lotes. A obra incluiu a criação de infraestruturas básicas (rede viária, redes de água potável e bruta, saneamento, águas pluviais, iluminação pública, rede de gás e telecomunicações); de estruturas viárias (estacionamento público, passeios, corredor de bombeiros); espaços verdes e de atividades económicas.

O investimento foi cofinanciado pelo Fundo Europeu de Desenvolvimento Regional, no âmbito do Programa Operacional Regional do Centro - Centro 2020 (ação "Operações de Acolhimento Empresarial - Apoio à Localização de Empresas").

ECO PARQUE EMPRESARIAL: LOTES REFORÇAM CRESCIMENTO

SALÁRIO ACIMA DA MÉDIA NACIONAL

Em metade dos municípios portugueses os trabalhadores ganham em média menos de mil euros por mês. De acordo com o INE, Estarreja está acima da média nacional, com um ganho médio mensal de 1.297 €, ficando assim incluída no grupo de, apenas, 23 municípios no mapa nacional com remunerações acima da média. Na região de Aveiro, o município estarrejense é o que tem o salário médio mais alto. E na região centro, Estarreja está no 3.º lugar.

Estes dados constam nos Anuários Estatísticos Regionais de 2021 divulgados em dezembro pelo INE – Instituto Nacional de Estatística. Em 2020, o ganho médio mensal dos trabalhadores por conta de outrem era, para o conjunto do país, 1.247 €. Em Estarreja, esse valor sobe para 1.297 €. Para o Presidente da Câmara Municipal estes números são sintomáticos do esforço do Município *"na captação de empresas de primeira linha e continuamos atentos e a olhar pelas que aqui já se encontram. Estarreja tem emprego e empresas de qualidade, onde os trabalhadores encontram motivos para cá se fixarem"*, considera Diamantino Sabina.

O retrato municipal deste indicador evidencia que em 154 (50%) dos 308 municípios, o ganho médio mensal dos trabalhadores por conta de outrem a tempo completo e com remuneração completa era, em 2020, inferior a 1.000 €. Dos 23 municípios com ganhos médios mensais acima da média nacional (1.247 €), cinco situam-se na região Centro, liderados por Vila Velha de Ródão (1.367 €), seguindo-se a Marinha Grande (1.330 €) e Estarreja (1.297 €).

SANEAMENTO EM SANTIAIS E SANTO AMARO

No âmbito do concurso público lançado pela Águas da Região de Aveiro S.A. (AdRA), foi adjudicada em dezembro, a execução da Rede de Águas Residuais de Beduído à empresa Ângulo Recto – Construções Lda, pelo valor de 2.532.633€ (acresce IVA). A empreitada tem um prazo de execução de 180 dias.

A intervenção vai dotar os aglomerados habitacionais, de infraestruturas de drenagem e transporte de águas residuais, nomeadamente redes de drenagem (gravíticas), ramais domiciliários, com as respetivas câmaras de visita e ramal, e estações elevatórias, bem como as respetivas condutas elevatórias.

As infraestruturas serão instaladas ao longo da estrada nacional EN224-3 e na freguesia de Beduído - lugares de Barreiro de Cima, Barreiro do Meio, Barreiro de Baixo, Barreiro d'Além, Campo, Devesa, Santo Amaro e Souto -, servindo com rede a generalidade das habitações ainda não servidas nestas zonas, uma aspiração antiga da população ali residente e que finalmente é resolvida. Serão instalados 10 quilómetros de rede gravítica, está prevista a execução de sete sistemas elevatórios e uma extensão aproximada de 1,4 quilómetros de condutas elevatórias.

O concelho de Estarreja é servido, na generalidade, por um conjunto de redes de drenagem de águas residuais, que ligam em diversos pontos ao sistema intercetor das Águas do Centro Litoral, sendo o efluente tratado da ETAR de Cacia.

BENEFICIAÇÃO DO PAVILHÃO DOS CURTUMES

Desde há muitos anos espaço de trabalho dos grupos de Carnaval, o Pavilhão dos Curtumes, localizado na Rua do Esteiro de Estarreja, freguesia de Beduído - Veiros, recebeu obras de beneficiação com o objetivo de criar melhores condições para a realização dos trabalhos preparatórios, nomeadamente a criação e pré-produção dos carros alegóricos.

A Vereadora da Cultura, Isabel Simões Pinto, considera que *"o Pavilhão dos Curtumes vai servir muito melhor todas as necessidades de quem muito investe e trabalha para que Estarreja tenha o melhor espetáculo de Carnaval."* E adianta que este será mais um passo na concretização de um projeto mais ambicioso e no qual *"estamos a trabalhar: o projeto da futura 'Fábrica do Carnaval"*, revela.

As obras de beneficiação e conservação do Pavilhão dos Curtumes, um edifício amplo com cerca de 1750m² de área de implantação, foram adjudicadas à firma "Nortejuvil, Sociedade de Construções, S.A.", apresentando um prazo de execução de 90 dias.

JARDIM-DE-INFÂNCIA DA EBI DE PARDILHÓ COM NOVAS CONDIÇÕES

As obras de beneficiação do edifício do Jardim de Infância da EBI de Pardilhó tornaram-se imprescindíveis numa perspetiva de garantir melhores condições infraestruturais de segurança e conforto aos alunos, criando-se um ambiente mais propício à atividade educativa. A funcionar desde 2005, a escola necessitava de uma intervenção profunda, com o objetivo de melhorar as condições físicas do edifício para cumprimento dos requisitos térmicos, higieno-sanitários e qualidade do ar interior.

A intervenção consistiu na reabilitação da envolvente opaca e envidraçada do edifício, interior e exterior, nomeadamente impermeabilização de empenas, coberturas, vedações e drenagens perimetrais. Ao nível interior, a reabilitação abrangeu o revestimento do pavimento, os armários de bancadas nas salas de atividades e as instalações sanitárias, bem como pinturas gerais e tratamento de caixilharias interiores e exteriores e respetivas proteções.

REQUALIFICAÇÃO DE FONTE EM AVANCA

A Câmara Municipal de Estarreja promoveu no final de 2022, as obras de requalificação da Fonte Luminosa situada no Centro de Avanca, tendo em conta o seu estado de conservação, procedendo à substituição de materiais em mau estado por outros mais eficientes nomeadamente ao nível de filtragens, bombas de circulação, válvulas e lâmpadas.

Esta intervenção, no valor de 24.910€, e com prazo de execução de 60 dias, foi adjudicada à firma Aquatic Shapes-Lda, e faz parte de um conjunto de intervenções previstas para várias fontes luminosas do concelho e situadas na Praça Francisco Barbosa, Centro Cívico de Pardilhó e Centro Cívico de Veiros.

O longo cais do Esteiro da Ribeira da Aldeia, na freguesia de Pardilhó tem agora uma nova vida. A Câmara Municipal inaugurou no dia 25 de junho de 2022 a obra de reabilitação do cais. Para além de potenciar as atividades desportivas, recreio e lazer, a empreitada veio estabilizar e consolidar as margens, com a execução de muros na frente cais e motas de proteção para prevenção da subida do nível das águas.

Este local histórico da "Vila da Ria" tem agora uma nova frente-cais, uma rampa de varadouro, um passadiço flutuante com sistema de acostagem das embarcações e o arranjo das margens incluiu enrocamento de proteção. A iluminação, mobiliário urbano (papeleiras e bancos) e um circuito de manutenção completam o rol de melhorias. A inauguração decorreu durante o evento "Descobrir e Experienciar a Ria", com várias atividades náuticas e não só.

2.ª FASE COM NOVOS PERCURSOS

Está prevista ligação pedonal, junto à Ria, através de passadiço e trilho marginal, com a execução de dois percursos, um a norte a ligar a Ribeira da Aldeia à Ribeira do Mourão (Avanca) e a Ovar, e outro a sul, a ligar a Ribeira da Aldeia à Ribeira das Teixugueiras e à Murtosa. A 2.ª fase de intervenção prevê ainda a criação de uma área de apoio ao visitante com espaço de restauração.

A Ribeira da Aldeia é um local de eleição para as atividades náuticas, ligado à dinamização da Estação Náutica de Estarreja.

É neste local que se situa o Centro de Interpretação de Construção Naval, no antigo barracão de construção de embarcações artesanais de recreio, e hoje um dos polos da Estação Náutica, envolvendo os seus parceiros como a Saavedra Guedes.

Com muros cuja origem remonta a 1910, este é o maior cais do Concelho de Estarreja.

O NOVO CAIS DA RIBEIRA DA ALDEIA

REABILITAÇÃO DA COZINHA E CANTINA DO CICLO CRIATIVO

Foi lançada a concurso em outubro a obra de reabilitação da Cantina do Ciclo Criativo com o valor base de 787.840€. O equipamento municipal vai ser apetrechado com uma cozinha e cantina renovadas e novas áreas de apoio. Estes espaços são essencialmente destinados a formação no âmbito da oferta formativa da Escola Secundária de Estarreja, nomeadamente os cursos profissionais de cozinha e restauração. Esta intervenção é mais um passo na valorização de edifício dedicado às áreas de empreendedorismo, formação, ensino e juventude.

BENEFICIAÇÃO DA ESCOLA CONDE FERREIRA

A intervenção consiste na beneficiação, conservação e pintura das paredes exteriores e interiores do edifício, estando previsto um investimento de 16 mil€, o valor base do concurso lançado no final do ano passado. Situado próximo do centro da cidade, este estabelecimento de ensino foi projetado e construído pelo Município de Estarreja na década de 60. Atualmente, com cerca de 220m² de área de implantação, o edifício - térreo – serve de sede ao Rotary Club de Estarreja.

Rua do Canedo D'Além, Pardilhó

Rua da Leira da Vinha, Canelas

Rua da Breja, Beduído

Rua Professor Dr. Egas Moniz, Avanca

Rua Reitor Azevedo Maia, Beduído

Rua de S.Martinho, Salreu

Rua do Outeiro, Veiros

Rua Direita, Canelas

Rua do Curval, Pardilhó

Rua da Cruz, Salreu

Rua de Agueiros, Avanca

Rua do Ribeiro, Fermelã

Rua Almeida de Eça e
Praceta da Teixugueira, Beduído

INVESTIMENTO MUNICIPAL DE 1M€

BENEFICIAÇÃO DE 73 ARRUAMENTOS

Na continuação do investimento nos melhoramentos e conservação da rede viária municipal, a Câmara Municipal lançou uma nova empreitada de trabalhos a executar na rede viária em todo o concelho, em 2022 e 2023. Esta empreitada abrange um total de 73 arruamentos distribuídos pelas cinco freguesias do concelho e um investimento global de 1.061.772,69 €.

RUAS CONTEMPLADAS

→ União de Freguesias de Beduído e Veiros

Beduído
Rua Professora Cecília
Rua da Quinta Baixa
Travessa Santa Barbara
Rua Reitor Azevedo Maia
Rua Frei Gonçalo Maria Tavares
Rua Santa Barbara (parte)
Rua Almeida de Eça (parte) e Praceta da Teixugueira
Rua das Brejas
Travessa dos Serranos
Desnivelada inferior (Junto à Escola Padre Donaciano)
Desnivelada superior (Junto à Rotunda de Stº António)

Veiros
Rua do Emigrante
Rua Dr. Sá Carneiro
Rua dos Telhões
Rua do Outeiro
Rua do Cruzeiro
Rua do Molar
Travessa do Molar
Rua Augusto Sousa Fernandes
Avenida 25 de Abril

→ Pardilhó
Rua das Agras
Rua do Lugar
Rua da Tomadia
Rua do Canedo d'Além
Rua da Formiga (parte)
Rua Saavedra Guedes
Rua Chão do Ferreiro
Rua do Curval
Rua do Salgueirão
Rua das Camaroas
Beco (junto à escola) na Rua Cabo da Carreira
Rua da Levada

→ Salreu
Rua de Salreu
Rua da Cruz
Travessa dos Moleiros
Rua do Cadaval
Rua S. Martinho
Rua do Outeiro
Travessa Carreiro da Fonte
Rua Assoc. Cultural de Salreu

→ Avanca
Rua Prof. Dr. Egas Moniz
Rua de Agueiros (parte)
Rua Dr. António Duarte Oliveira
Rua Porto Tonce/Peneda
Rua das Arrotas
Rua da Azenha
Rua de Meissões

→ União de Freguesias de Canelas e Fermelã

Canelas
Rua Direita
Rua Campo da Cruz
Rua Leira da Vinha
Rua General Artur Beirão
Rua Padre Joaquim Domingos Silva
Rua da Mata
Rua de Baixo
Rua da Barroca
Rua da Fonte
Rua Entrevinhas
Viela Banda Bingre
Viaduto A29

Fermelã
Rua da Ventosa
Rua da Corga
Rua do Cruzeiro
Rua dos Cachos
Rua da Devesa
Rua do Ribeiro
Rua S. Tomé
Rua da Corredoura
Rua do Vale
Rua do Roxico
Viela do Arieiro
Rua do Lameiro
Rua do Carregal

MELHOR AR EM ESTARREJA

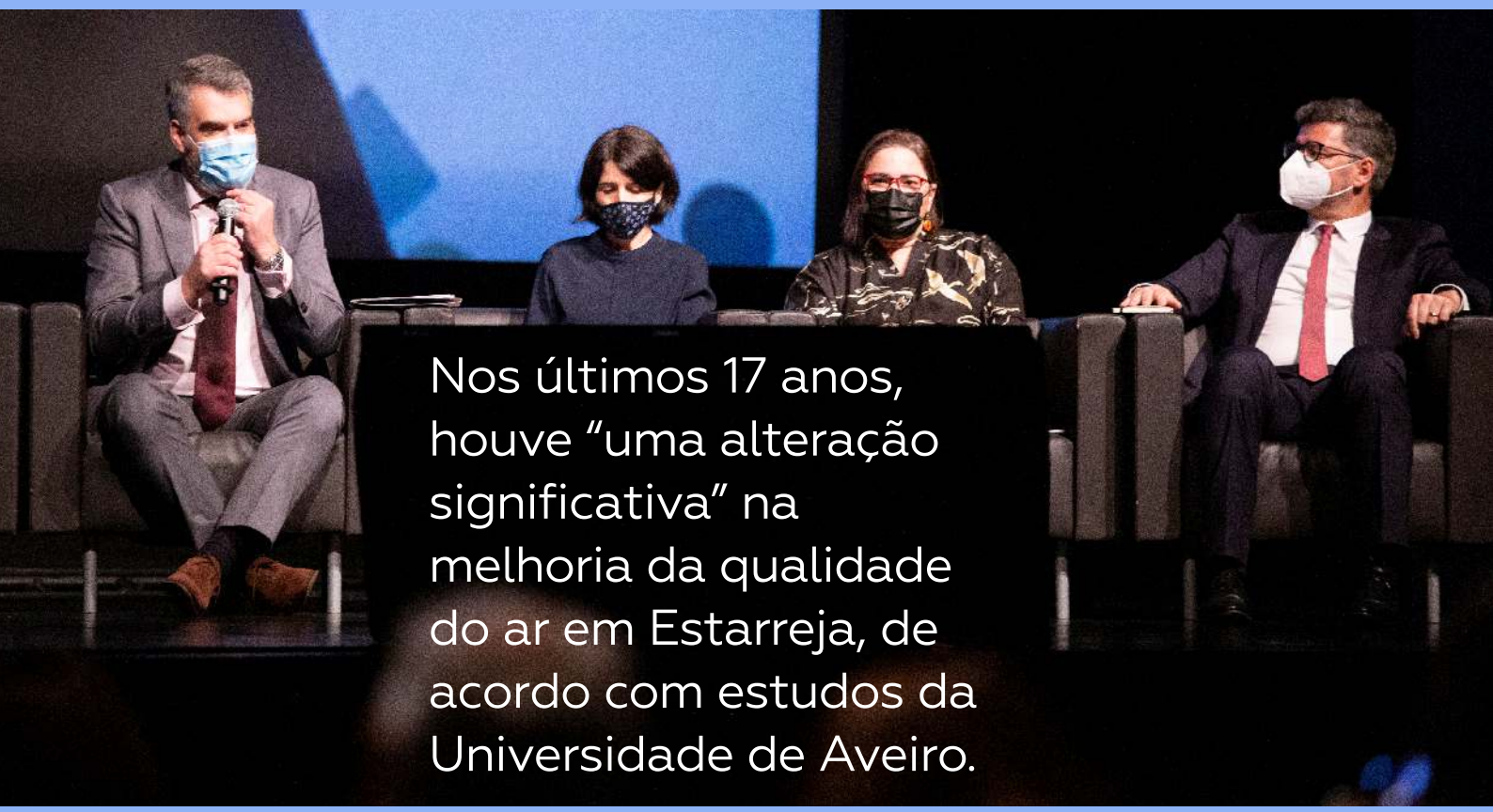

Nos últimos 17 anos, houve "uma alteração significativa" na melhoria da qualidade do ar em Estarreja, de acordo com estudos da Universidade de Aveiro.

Na conferência "Estarreja e o Ar – Avaliar e Interpretar", realizada no Dia Nacional do Ar, 12 de abril, Myriam Lopes, investigadora do Departamento de Ambiente da Universidade de Aveiro (UA), apresentou o estudo "Melhor Ar no Centro 2005-2018", onde são analisados os parâmetros de PM10 e de Ozono nas estações de medição da qualidade do ar da região Centro. Não só tem havido uma *"diminuição nas concentrações"*, como *"é consistente esta tendência de diminuição. A qualidade do ar tem vindo a melhorar na região"*, havendo *"pontualmente algumas excedências"*, em Aveiro e Estarreja, afirmou a investigadora.

Em Estarreja, foi apresentada uma análise mais alargada, de 2005 até 2022, e que incluiu outro parâmetro, as partículas PM 2,5, as mais preocupantes para a saúde pública. A tendência mantém-se. *"Ao longo do tempo têm vindo a diminuir as concentrações de PM10 e PM 2,5"*. Myriam Lopes especificou *"um decréscimo de cerca de 1 micrograma por ano das partículas PM10 e PM 2,5, entre 2005 e 2022"*, levando a especialista a salientar que *"a qualidade do ar tem vindo a melhorar"* em Estarreja.

QUALIDADE NO AR EXPLICADA AOS ESTARREJENSES

O *"clima mudou, mas também o controlo e a aplicação da legislação"* sobre as fontes de poluição. *"Tem havido um esforço muito grande das instituições públicas e ao nível dos setores de atividade (automóvel e industrial)"* para diminuir as emissões de poluentes. Os fenómenos de poluição resultam de uma confluência de fatores. Uns estão associados a fontes de origem natural (transporte de poeiras do deserto ou incêndios). Outros associados a emissões de fontes antropogénicas (combustão residencial, indústria, tráfego) em períodos frios e secos e atmosfera estável.

O QUE CONTRIBUIU PARA ESTA EVOLUÇÃO POSITIVA?

Nesta conferência, a Câmara Municipal de Estarreja mobilizou os diferentes intervenientes - CCDRC - Comissão de Coordenação e Desenvolvimento Regional do Centro, APA - Associação Portuguesa do Ambiente, UA, PACOPAR - Painel Consultivo Comunitário do Programa Atuação Responsável de Estarreja-, para um momento de debate sobre a qualidade do ar no concelho.

Na sessão de abertura, Diamantino Sabina, Presidente da Câmara Municipal, salientou que *"o Município está atento"* e empenhado em esclarecer a comunidade para um *"assunto que não deve ser tratado com leviandade"*. Por esse motivo esta conferência reuniu *"as autoridades que sabem qual o estado real da situação em Estarreja"*. O autarca lembrou que em Estarreja, devido à existência do complexo químico, *"a monitorização é constante e há estudos que não têm termos de comparação"*. A estação de medição de Estarreja avalia parâmetros que outras estações não medem, como as partículas PM 2,5 que são objeto de medição em apenas 23 estações do país num total de 69.

Para Nuno Lacasta, Presidente do Conselho Diretivo da APA, a monitorização e os números não mentem. *"Somos um país com qualidade de ar boa ou muito boa."* Acelerar a preferência por veículos elétricos e híbridos e a descarbonização da indústria são a chave para a redução das emissões poluentes, elucidou.

Ana Morais, da CCDRC, esclareceu que *"Portugal dispõe de uma rede nacional de monitorização da qualidade do ar ambiente, que integra várias redes regionais, nomeadamente a rede da região Centro, gerida pela entidade."* A CCDR tem de assegurar a rastreabilidade de todas as medições e a manutenção regular dos equipamentos de medição (analisadores e calibradores), de forma a garantir em contínuo a sua exatidão, explicou. A aposta é na *"qualidade dos dados"*, para que estes sejam *"rigorosos, confiáveis e comparáveis"*.

INDÚSTRIAS QUÍMICAS COM OLHOS NO FUTURO

Luís Delgado, do Conselho de Administração e Comissão Executiva da Bondalti Chemicals, em representação do PACOPAR, anunciou que as empresas do Complexo Químico continuarão a trabalhar para informar, apoiar e desenvolver atividades com a comunidade, dando destaque a um estudo sobre a qualidade do ar em Estarreja, que será desenvolvido com a UA, que clarifique os vários impactos da indústria e determine as áreas que podem ser melhoradas, além das que já estão a ser desenvolvidas. Assegurou ainda que as principais empresas do complexo químico, o terceiro mais importante do País, têm objetivos que tornarão este complexo *"uma referência internacional em práticas sustentáveis"*, o que será, também, *"uma vantagem competitiva"*.

BIORIA ATIVIDADES PARA OS AMANTES DA NATUREZA

Aventurar-se por Estarreja e descobrir a riqueza natural do Baixo Vouga Lagunar é o convite permanente do BioRia.

Há atividades criadas para todos aqueles que querem conhecer este tesouro natural. No verão, decorreram as seguintes atividades: sessão de "Astronomia e Biologia no BioRia", passeio botânico no Percurso do "Rio Jardim", passeio de bicicleta às Ribeiras de Veiros, caminhada interpretativa pelo interior do Bocage de Canelas e Fermelã "À Descoberta do Bocage", e Controlo da Dispersão de Erva-das-pampas nos Percursos do BioRia. Através destas iniciativas do BioRia, projeto de conservação da natureza e biodiversidade da Câmara Municipal de Estarreja, damos a conhecer os habitats e a biodiversidade da região.

Aventure-se e venha descobrir este tesouro natural que é de todos nós.

EXPERIÊNCIA ÚNICA NA RIA DE AVEIRO

As pagaias estiveram paradas dois anos, mas em agosto voltaram a agitar as águas da Ria de Aveiro. 300 participantes lotaram o 12.º Passeio pelas Ribeiras de Veiros em Kayak – BioRia. Para além do exercício físico e do convívio, usufruíram do contacto com a natureza, desde o Esteiro da Moita até ao Esteiro da Ribeira de Veiros, com uma paragem no Largo do Laranjo, um dos maiores espaços de "águas abertas" do nosso país. A organização é da Junta de Freguesia de Beduído e Veiros, com o apoio da Câmara Municipal.

"RIA COM PEDAL 2022", PASSEIO DE BICICLETA ENTRE ESTARREJA, MURTOSA E OVAR

A 7.ª edição do "Ria com Pedal" - Passeio de Bicicleta Estarreja – Murtosa – Ovar, organizado em parceria pelos três municípios, teve encontro marcado na Ribeira da Aldeia, em Pardilhó, no dia 22 de maio 2022. Com cerca de 32km, o passeio percorreu os três concelhos que partilham fronteiras e a Ria de Aveiro e terminou com um almoço convívio. Em 2022, Ovar juntou-se pela primeira vez a esta organização. O evento disponibiliza um Espaço Criança com atividades lúdicas e desportivas.

CALCULADORA MUNICIPAL DA PEGADA ECOLÓGICA

Estaremos a usar mais recursos do que os que temos?

Qual é o seu Dia da Sobrecarga da Terra?

Estarreja escolheu o Dia Mundial do Planeta Terra, para apresentar a Calculadora Municipal da Pegada Ecológica (PE), a 22 de abril, que permite medir o impacto das nossas atividades de consumo nos recursos naturais do planeta. O objetivo é reconhecer o papel dos cidadãos na redução da PE do concelho e fornecer ferramentas que os capacitem a ter uma intervenção mais ativa nesta redução. O projeto resulta de uma parceria entre a ZERO – Associação Sistema Terrestre Sustentável, a Global Footprint Network (GFN) e a Unidade de Investigação GOVCOPP da Universidade de Aveiro.

Calcule a sua Pegada Ecológica em www.cm-estarreja.pt/pegada_ecologica

NOVOS OLEÕES REFORÇAM REDE PÚBLICA DE RECOLHA

A Câmara Municipal instalou dois Oleões na Rua Luís de Camões e na Rua Desembargador Correia Teles, no centro da cidade de Estarreja. A rede de recolha de Óleo Alimentar Usado (OAU) é agora servida por um total de 14 equipamentos, disponíveis nas cinco freguesias do concelho. O OAU tem um impacto ambiental enorme e, por isso, é fundamental que seja corretamente recolhido e reciclado. Mais uma vez, a autarquia apela à população para a importância de colocar o OAU no Oleão.

> *Sabia que 1 litro de Óleo Alimentar Usado (OAU) polui 1 milhão de litros de água? E que 1 tonelada de OAU encaminhada para um aterro sanitário emite 14 toneladas de gases com efeito de estufa? Sabia que mil litros de óleo alimentar usado, produz cerca 950 litros de biodiesel, um biocombustível que poderá contribuir para a oferta de energia sustentável que não prejudica o Planeta?*

Coloque o óleo alimentar usado em garrafas ou garrafões de plástico usados e deposite-os bem fechados no Oleão. Assim, estará a contribuir para um ambiente mais sustentável.

ONDE COLOCAR O ÓLEO ALIMENTAR USADO:

Avanca:
↘ R. Prof. Dr. Egas Moniz
↘ Largo de S. Sebastião
↘ Largo de Água Levada

Beduído e Veiros:
↘ Av. Visconde de Salreu (junto à praça de Táxis), Beduído
↘ Rua de Santo Amaro, Beduído
↘ Rua das Tílias (Urbanização da Póvoa), Beduído
↘ Rua Luís de Camões, Beduído
↘ Rua Desembargador Correia Teles, Beduído
↘ Rua Francisco de Matos, Veiros

Canelas e Fermelã:
↘ E.N. 109 Fermelã (junto à Junta de Freguesia)
↘ Rua Campo da Cruz, Canelas

Pardilhó:
↘ Largo Dr. Egas Moniz
↘ Rua Moinhos do Carvalhal

Salreu:
↘ Rua Prof. Miguel M. Lemos

CAMPANHA ESPECIAL DE RECOLHA PORTA A PORTA

No Natal, o papel dos embrulhos contribuiu para uma causa social na campanha "Separe, o seu papel volta a ser presente", de separação e recolha de papel. No dia 26 de dezembro, houve recolha porta a porta de papel e cartão. Para além de ser enviado para o destino correto, o papel dos embrulhos voltou a ter valor para quem mais precisa uma vez que o resultado da campanha solidária foi direcionado para humanizar os serviços de oncologia pediátrica. A campanha municipal contou com a parceria da ERSUC – Resíduos Sólidos do Centro, S.A. e do Núcleo Regional do Centro da Liga Portuguesa Contra o Cancro.

Inserida no Compromisso Verde de Estarreja, esta ação faz parte da estratégia focada na prevenção e redução de quantidades de resíduos produzidos, na separação de embalagens, bem como na recolha seletiva e respetivo encaminhamento para reciclagem. Por um Natal mais sustentável, apelou-se à população para que seja mais consciente nas suas escolhas.

DIA DOS OCEANOS: PINTURA COMO FORMA DE ALERTA

Para celebrar o Dia Mundial dos Oceanos, 8 de junho, o Município de Estarreja e as Eco-escolas Prof. Dr. Egas Moniz e Secundária de Estarreja colocaram em ação o projeto "O mar começa aqui", com pinturas executadas pelos alunos nas sarjetas. A ação visa alertar todos os munícipes para a importância de uma correta gestão dos resíduos produzidos, colocando-os nos locais adequados para o efeito.

Se não forem colocados no local certo, os resíduos poderão ser arrastados pelas águas da chuva e através das sarjetas chegarão aos nossos rios e mar e, inevitavelmente, a nós através da cadeia alimentar.

Compreender a necessidade de preservação dos ecossistemas e da biodiversidade em geral e da qualidade da água doce e salgada e educar para uma cidadania ativa são objetivos do projeto. O Município forneceu as tintas, instalação de barreiras e sinalização bem como todo o apoio necessário à realização da atividade.

MAIS DE 500 ALUNOS COMEMORAM O DIA DA FLORESTA

Mais de 500 alunos da educação pré-escolar e do ensino básico das escolas de Estarreja viveram um dia em grande, ao ar livre. A Câmara Municipal de Estarreja promoveu no dia 21 de março as comemorações do Dia Mundial da Floresta e do Dia da Proteção Civil (que se celebra a 1 de março), em ação integrada, que teve lugar na Quinta do Marinheiro, em Avanca, sob o tema Floresta, uma riqueza a preservar!

A atividade faz parte do Programa Municipal de Educação 2021/2022 e resulta da sinergia existente entre o Município de Estarreja, agentes de proteção civil e entidades locais que desenvolvem e privilegiam recursos florestais/naturais.

A floresta é uma riqueza de recursos que devemos agradecer, respeitar, proteger e preservar para um Mundo Melhor! Cultivar nas crianças e jovens este espírito é formar os futuros cidadãos, que respeitem os recursos naturais.

Esta iniciativa contou com a colaboração de várias entidades - Associação de Caçadores e Pescadores de Avanca, Associação Florestal do Baixo Vouga, Associação dos Apicultores de Terras do Antuã, BIOBAGA, Bombeiros Voluntários de Estarreja, Centro Pinus, Guarda Nacional Republicana - Núcleo de Proteção Ambiental (NPA) e Unidade Especializada de Proteção e Socorro (UEPS), The Navigator Company, com o projeto "Dá a mão à floresta" -, que ofereceram várias experiências aos alunos.

COLÓQUIO DO OHM-ESTARREJA PROMOVE DIÁLOGO TRANSDISCIPLINAR

Seminário promoveu dois dias dedicados à discussão cruzada entre investigadores e comunidade local.

O Observatório Homem-Meio de Estarreja (OHM), juntamente com o projeto Agorarisk, promoveu o 10.º Colóquio do "OHM-Estarreja: reflexão para um diálogo transdisciplinar em Estarreja", em novembro, na Escola Secundária e no Cine-Teatro. O evento reuniu 35 investigadores para fazer um balanço da atividade do OHM Estarreja, em particular os resultados dos projetos financiados.

O evento procurou uma maior aproximação do trabalho científico com as instituições e com os estarrejenses. Foi disso prova a exibição de documentários, tendo como tema central o impacto da atividade industrial no concelho estarrejense, ou a exposição dos trabalhos resultantes do concurso "Captar Estarreja: transformações da natureza e das vivências no concelho de Estarreja". Estimular o diálogo entre diferentes disciplinas de modo a permitir uma reflexão sobre os caminhos futuros do OHM, consolidando parcerias locais com a investigação, foram outros objetivos estabelecidos para estes dias de partilha de experiências, de perspetivas e de conhecimento.

PLANO MUNICIPAL DE ADAPTAÇÃO ÀS ALTERAÇÕES CLIMÁTICAS

A Câmara Municipal apresentou à comunidade o Plano Municipal de Adaptação às Alterações Climáticas de Estarreja. O documento estabelece as linhas de ação e um conjunto de 59 medidas de adaptação, criando um quadro de referência para a atuação ao nível local, em linha com a Estratégia Nacional de Adaptação às Alterações Climáticas 2020 (ENAAC 2020).

O PMAAC constitui-se como um instrumento de gestão do território que integra um Plano de Ação com a definição das Medidas Prioritárias e as Ações-Chave e projetos a desenvolver na adaptação às alterações climáticas. Tem os seguintes objetivos principais: preparar o território, seus agentes e população para os efeitos das alterações climáticas, reduzindo a sua vulnerabilidade e aumentando a resiliência e capacidade de resposta, bem como suscitar a maior participação possível por parte de todos os agentes sociais.

É fulcral identificar as principais opções e medidas necessárias para a adaptação e mitigação dos efeitos destas alterações, tanto pelas entidades, públicas e privadas, quer pelas populações, face aos cenários futuros de alterações e fenómenos climáticos extremos.

"MERCADO A RECICLAR"

A Semana Europeia de Prevenção de Resíduos 2022 foi assinalada, em novembro, com a colocação simbólica das placas identificativas do projeto "Mercado a Reciclar", resultante da parceria do Município de Estarreja com a ERSUC - Resíduos Sólidos do Centro. Este projeto arrancou em 2020 com o objetivo de tornar o Mercado Municipal uma referência no que diz respeito a boas práticas ambientais, incentivando a utilização de sacos reutilizáveis, a separação dos recicláveis e assim evitando a dispersão dos resíduos pelos espaços adjacentes (Parque Municipal e Rio Antuã).

A iniciativa assenta nas seguintes medidas: sensibilização dos feirantes e consumidores para a necessidade de reciclar, separando na origem (papel/cartão e embalagens); distribuição de sacos reutilizáveis e ímanes com informação sobre as regras de reciclagem; recolha seletiva e não indiferenciada dos resíduos pelas equipas municipais e encaminhamento para a reciclagem através do Eco Centro; instalação de ilhas para separação de resíduos.

Reutilize. Poupe recursos. Todos juntos vamos zelar pelo meio ambiente e tornar o Mercado de Estarreja um exemplo a nível nacional.

CASA MELHOR

MANUTENÇÃO E REPARAÇÃO DOS EDIFÍCIOS COM FIM HABITACIONAL

MAIS 8 FAMÍLIAS AJUDADAS

Concluída a 18.ª edição do Casa Melhor - Programa de Melhoria de Habitações Degradadas de Munícipes Carenciados de Estarreja, o Executivo municipal liderado pelo Presidente da Câmara, Diamantino Sabina, visitou as casas intervencionadas. Nesta edição, beneficiaram do programa 8 famílias, abrangendo 18 pessoas, que receberam um apoio global de 28mil€.

Os beneficiários manifestaram o seu contentamento por verem as suas candidaturas aprovadas, reconhecendo que sozinhos nunca teriam capacidade de fazer as obras necessárias à reabilitação das suas habitações, e que *"acrescentaram maior qualidade de vida à família"* como referiu um dos beneficiários, pensionista por invalidez e pai de uma jovem estudante. O perfil médio dos beneficiados é composto de pensionistas, de invalidez incluídos, e desempregados.

Entre as intervenções realizadas contam-se a reparação ou substituição de telhados ou o isolamento e remodelação de paredes, proporcionando a melhoria das condições estruturais e funcionais das habitações. O programa Casa Melhor é lançado anualmente com o objetivo de apoiar cidadãos residentes no concelho que, necessitando de fazer obras de conservação ou de melhoria das condições de segurança e mobilidade nas suas habitações, não possuam capacidade financeira.

Desde o início do programa em 2004, a Câmara Municipal de Estarreja auxiliou mais de 200 famílias, com um apoio superior a 600 mil €.

APOIO AO ARRENDAMENTO

Com o objetivo de combater a pobreza e a exclusão social, este apoio económico não reembolsável destina-se a famílias, residentes no concelho há pelo menos 1 ano, em situação de carência ou dificuldades económicas, que sejam confrontadas com uma diminuição do seu rendimento, a fim de facilitar o acesso e/ou a permanência na habitação arrendada, contribuindo para minimizar os encargos familiares mensais.

Com a atribuição deste apoio pretende-se garantir a manutenção da rede familiar, social e laboral das famílias, de forma a possibilitar a permanência nas habitações arrendadas. Em 2022, a autarquia recebeu 51 candidaturas e acompanhou 82 processos.

Abriu em setembro um novo período de candidaturas ao Programa Municipal de Apoio ao Arrendamento.

ATRIBUIÇÃO DE HABITAÇÃO SOCIAL

A Câmara Municipal de Estarreja promoveu no final do ano de 2022 um concurso para atribuição de seis habitações sociais (dois T2 e quatro T3) localizadas na Urbanização da Teixugueira. A atribuição de habitações em regime de arrendamento apoiado, propriedade do Município de Estarreja, realizou-se através de Concurso por Classificação, de acordo com o Regulamento das Habitações Sociais propriedade do Município de Estarreja, tendo sido aberto a cidadãos de maior idade, nacionais ou estrangeiros, com residência permanente no concelho há, pelo menos, dois anos.

INFORMAR SOBRE OS SERVIÇOS PÚBLICOS ESSENCIAIS

A Rede Social de Estarreja, através do Grupo de Trabalho "Ação Social, Família e Comunidade", promoveu em março 2022 a sessão informativa "Serviços Públicos Essenciais", na Biblioteca Municipal de Estarreja. A atividade permitiu ajudar as famílias residentes do concelho a interpretarem as suas faturas de água, luz, gás e telecomunicações e a entenderem o que lhes está a ser cobrado.

Esta sessão, coordenada pelo PISTA – Projeto de Intervenção Social das Terras do Antuã, em parceria com a DECO, teve como objetivos: clarificar o que são serviços públicos essenciais; identificar quais as regras associadas aos serviços públicos essenciais; perceber o que está a ser cobrado nas faturas de diversos serviços; e, ainda, alertar para a importância da análise das faturas como forma de adaptação dos consumos e consequente redução do valor a pagar.

ESTARREJA ENVIOU BENS ESSENCIAIS PARA A UCRÂNIA

A campanha "SOS UCRÂNIA", de angariação de bens essenciais e alimentos, promovida pelo Município de Estarreja em março de 2022 com o objetivo de apoiar as vítimas da guerra na Ucrânia, reuniu 10 toneladas de bens essenciais.

O Centro Logístico em Parzniewska, na Polónia, recebeu os donativos constituídos por bens alimentares, medicamentos, material médico e de enfermagem, produtos de higiene e têxteis. A iniciativa congregou os esforços das Juntas de Freguesia do concelho, da Igreja Ortodoxa de S. Nicolau de Aveiro, de voluntários, da comunidade ucraniana residente no concelho, dos estarrejenses e de diversas entidades que não ficaram indiferentes a este conflito armado que está a ter efeitos devastadores na Ucrânia. O transporte contou com o apoio da empresa "INOXANTUÃ".

A campanha "SOS UCRÂNIA", organizada pela Rede Social e em articulação permanente com o Consulado da Ucrânia no Porto, promoveu ainda "Bolsas Solidárias", em particular na área da habitação, do emprego e outros serviços, com o objetivo de ajudar os refugiados.

ABRIL, MÊS DA PREVENÇÃO DOS MAUS-TRATOS NA INFÂNCIA

A Caminhada Azul abriu o Mês da Prevenção dos Maus-Tratos na Infância, com o mote o slogan "Serei o que me deres... que seja amor". O apelo provocou a adesão dos estarrejenses, com mais de 300 pessoas a participar na caminhada e a darem as mãos para criar um laço azul humano, no Parque Municipal do Antuã, lembrando que as crianças têm direitos e que a sociedade tem responsabilidade na sua proteção. A Comissão de Proteção de Crianças e Jovens (CPCJ) e a Câmara Municipal de Estarreja assinalaram o mês da prevenção dos maus-tratos na infância com um conjunto de iniciativas destinadas à comunidade e à população escolar.

A comunidade tem um importante papel na Promoção e Proteção dos Direitos das Crianças e Jovens, prevenindo e alertando para situações diversas de maus-tratos na infância. Este mês pretende *"sensibilizar a população para a problemática dos maus-tratos, lembrando que a denúncia de uma suspeita de maus tratos a uma criança é uma atitude responsável e um exercício de cidadania para a proteger"*, refere a Presidente da CPCJ de Estarreja, Isabel Simões Pinto.

ESTARREJA PLANO MUNICIPAL PARA A **IGUALDADE E NÃO DISCRIMINAÇÃO**

na diferença todos se acrescentam

Em novembro foi aprovado pela Assembleia Municipal de Estarreja o Plano Municipal para a Igualdade e Não Discriminação (PMIND) de Estarreja – "Na diferença todos se acrescentam". O plano constitui-se como um instrumento de ações concretas, que permitirá atingir os objetivos definidos na Estratégia Nacional para a Igualdade e Não Discriminação ao nível da eliminação de estereótipos, combate à discriminação e prevenção e combate a todos os tipos de violência.

Por se tratar de um documento dinâmico, as ações a desenvolver não se esgotam neste plano, o qual será monitorizado e avaliado ao longo de todo o processo de implementação pela Equipa para a Igualdade para a Vida Local, Conselheiras/os Locais, stakeholders e pela Câmara.

Isabel Simões Pinto, Vereadora da Ação Social e Inclusão da Câmara Municipal de Estarreja, salienta que *"temos um longo caminho a percorrer, mas acredito, convictamente, que o Plano Municipal para a Igualdade e não Discriminação, enquanto instrumento de planeamento e de políticas públicas, é o pilar estrutural de um permanente compromisso de toda a comunidade para a eliminação dos estereótipos, para o combate à discriminação e para a prevenção e combate contra todo o tipo de violência, assumindo políticas locais cada vez mais igualitárias e equitativas, promotoras de uma sociedade mais justa e inclusiva".*

O Diagnóstico e o Plano Municipal podem ser consultados no website do Município.

LITERACIA EM SAÚDE MENTAL

O protocolo assinado em maio entre a Câmara Municipal e a Ordem dos Psicólogos Portugueses (OPP) tem em vista a promoção da Literacia em Saúde Mental. Para o Presidente da Câmara Municipal, Diamantino Sabina, este protocolo é mais uma ferramenta *"para apoiarmos os nossos munícipes"* e *"tornar a autarquia mais resiliente."*

O Bastonário da Ordem dos Psicólogos, Francisco Miranda Rodrigues, realçou que através da literacia, *"ficamos mais capacitados para compreender os fenómenos. Este é um aspeto importantíssimo para termos a capacidade de reconhecer os sinais precocemente e de facilmente conseguirmos aceitar que, muitas vezes, podemos estar numa situação em que devemos ter mais cuidados para prevenirmos o agravamento daquilo que já poderá ser um sofrimento psicológico ou evitar o surgimento de uma perturbação mental."*

Responsável pelo pelouro da saúde e ação social, Isabel Simões Pinto contou que *"a pandemia trouxe algumas oportunidades para olharmos para as questões da Saúde Mental - tema que já tinha sido identificado como área de intervenção prioritária no Diagnóstico Social, atualizado em 2019 – e demonstrou o impacto de não cuidarmos da mente que tem relação direta nos indivíduos, nas comunidades, nas instituições e nas organizações."* Este protocolo vem *"acrescentar mais valor ao trabalho do Gabinete de Psicologia e aumentar as respostas associadas à saúde mental"*, conclui.

II ENCONTRO DA CPCJ SOB O MOTE "VIOLÊNCIA... MARCAS QUE MARCAM"

As marcas da violência nas crianças e jovens, nas suas famílias e nos profissionais que cuidam e fazem parte do sistema de proteção, resultantes da exposição a situações de violência e agravadas pela pandemia COVID-19, estiveram em reflexão no II Encontro da Comissão de Proteção de Crianças e Jovens (CPCJ) de Estarreja, subordinado ao tema "VIOLÊNCIA... Marcas que marcam", que teve lugar em novembro, no Cine-Teatro de Estarreja.

A Vereadora da Ação Social e Presidente da CPCJ, Isabel Simões Pinto, realça que o encontro tem a missão *"de contribuir para a valorização do bem-estar emocional das famílias e do bem-estar psicológico de quem cuida e tem uma missão p*rofissional no sistema de proteção." Especialistas, psicólogos, professores, médicos e criminólogos juntaram-se à mesa para debater o combate a este flagelo social. O último painel "A culpa não é minha!" contou com a participação de António Manuel Ribeiro, Músico, compositor e intérprete da Banda UHF, que falou de Stalking (perseguição obsessiva), partilhando a sua história pessoal de vítima desta forma de violência.

PLANO LOCAL PARA A PROMOÇÃO DOS DIREITOS DA CRIANÇA E JOVEM

Sempre numa perspetiva de trabalho em Rede, a Comissão de Proteção de Crianças e Jovens - CPCJ de Estarreja aderiu ao Projeto Adélia e, numa estratégia concertada de intervenção concelhia, assumiu a elaboração do Plano Local para a Promoção dos Direitos da Criança e Jovem que foi aprovado por unanimidade, em reunião ordinária da Comissão Alargada de 27 de junho de 2022.

Promovido pela Comissão Nacional, o projeto Adélia reflete o seu empenho no desenvolvimento de medidas de política que contribuam para a construção de uma parentalidade positiva, livre de violência, e para a promoção de comportamentos parentais respeitadores dos melhores interesses e direitos da criança, numa lógica comunitária, sistémica e com foco na prevenção.

O Plano Local integra uma das ações prioritárias da Rede Social, no âmbito do eixo de intervenção "Ação Social, Família e Comunidade" do Plano de Desenvolvimento Social do Município e decorre, *"maioritariamente, de uma necessidade identificada, em sede de Diagnóstico Social, ao nível da fragilidade das competências parentais, sociais e pessoais observadas na população residente no concelho"*, explica a Vereadora da Ação Social e Presidente da CPCJ, Isabel Simões Pinto.

Até 2024 serão implementadas ações e iniciativas permitindo uma intervenção planeada, dinâmica e orientada assente num trabalho colaborativo com as demais entidades, tendo como objetivo primordial erradicar situações de perigo e promover o bem-estar das crianças e jovens em acompanhamento.

FESTIVAL SÉNIOR: UM MÊS REPLETO DE ATIVIDADES

Durante o mês de outubro, a população sénior foi a protagonista em mais de 20 iniciativas, como passeios, visitas culturais, sessões de cinema e de dança, aulas de ginástica, oficinas, peças de teatro, exposições, entre outras, que decorrem em diversas espaços e diferentes locais.

Sob o mote "A Preservar a(s) Nossa(s) História(s)", o Festival Sénior, uma iniciativa do Município de Estarreja em parceria com a Rede Social integrada no Programa VIVER +, regressou em 2022 na sua plenitude. Com uma programação assente em quatro áreas de intervenção: saúde e bem-estar, artes e saberes e cultura e lazer, o evento tem por objetivo promover o envelhecimento ativo e saudável, a aprendizagem ao longo da vida e o combate ao isolamento social, favorecendo a qualidade de vida dos seniores do Concelho de Estarreja.

DESCOBRIR E EXPERIENCIAR A RIA

A 2.ª edição do "Descobrir e Experienciar a Ria", que voltou a contar com o apoio de diversos parceiros locais, foi um verdadeiro sucesso, destacando-se a inauguração da Reabilitação do Cais da Ribeira da Aldeia, em Pardilhó, uma das sedes da Estação Náutica de Estarreja.

Do visionamento das paisagens únicas da ria aos passeios de bicicleta ou de veículo elétrico, passando por visitas a exposições/estaleiros ou a concretização de workshops e experiências vastas, as famílias que viveram esta edição tiveram a oportunidade de experienciar o património natural e cultural, em particular de todas as tradições e atividades ligadas à Ria.

A Ribeira da Aldeia foi o local primordial para a realização das atividades desta edição, sendo que o primeiro dia foi dedicado a atividades náuticas acessíveis e adaptadas aos idosos ou visitantes com deficiência ou com necessidades especiais, com o objetivo de promover a sua inclusão social.

DIA DO TURISMO

Para celebrar o Dia Mundial do Turismo – 27 de setembro - os Municípios de Estarreja, Murtosa e Ovar - outorgaram protocolos de colaboração com o Turismo de Portugal, com vista à implementação do Programa de Formação +Próxima. Com o mote de "Repensar o Turismo", os três municípios pretendem capacitar os agentes locais, através da formação digital e presencial, de forma a promover um turismo mais sustentável, inclusivo e resiliente.

O Formação +Próxima tem como principais objetivos capacitar as empresas na "arte da hospitalidade", através do desenvolvimento de conteúdos formativos, num programa desenvolvido pelas Escolas do Turismo de Portugal, em parceria com as autarquias, dando a conhecer a História e Produtos Turísticos, preparando os participantes e comunidade local, para que possam transmitir informação sobre o património, bem como refletir sobre as potencialidades da região.

"RIA ADENTRO" ACOLHE FAM TRIP

O Município de Estarreja, em articulação com os Municípios vizinhos da Murtosa e Ovar e a Agência Promocional da Região Centro de Portugal, acolheram uma *fam trip* de operadores turísticos e bloggers espanhóis, no âmbito da sua estratégia de promoção dos territórios, nomeadamente da campanha "Ria Adentro".

Durante esta *fam trip*, os visitantes tiveram oportunidade de experienciar e viver momentos únicos nestes territórios, onde se destacaram às visitas à Casa Museu Egas Moniz, aos Estaleiros da Carpintaria Naval, ao circuito de Arte Urbana, ao BioRia, coroados com momentos de degustação de produtos locais.

ESTARREJA NA BTL

O Município de Estarreja marcou presença na edição de 2022 da BTL - Bolsa de Turismo de Lisboa, integrando o stand da Turismo Centro de Portugal. Como um dos principais carnavais do país, o Carnaval de Estarreja teve um momento próprio de promoção, com a atuação da Escola de Samba Vai Quem Quer e do Grupo de Folia Os Viscondes, campeões de 2020.

A Estação Náutica de Estarreja, uma das oito estações náuticas do Centro de Portugal, mereceu, igualmente, lugar de destaque na BTL, nomeadamente no stand da Entidade Regional de Turismo, no dia dedicado à "Rota Nautical Portugal", ocorrendo nessa ocasião a formalização da carta de Compromisso da Sustentabilidade entre a Fórum Oceano e as Estações Náuticas de Portugal. Na mostra de produtos regionais, o Município esteve representado com a Broa D`Avanca.

MUNICÍPIO APOIA 63 COLETIVIDADES COM 442 MIL€

No âmbito do Regulamento Municipal de Apoio ao Associativismo 2022, a Câmara Municipal de Estarreja procedeu, em sessões que decorreram em julho e agosto, à entrega de subsídios às coletividades e instituições das áreas cultural e recreativa, desporto, ação social e educação.
Em termos globais, o município atribuiu um valor total de 442.820€ destinados a 63 coletividades.

Este programa municipal permite o apoio à atividade regular, à construção e beneficiação de instalações e aquisição de infraestruturas, de veículos de transporte e de equipamentos e modernização associativa; e ainda de apoio a projetos e ações pontuais.

Reconhecendo a importância do movimento associativo no desenvolvimento local, o Município de Estarreja continuará a priorizar e a apoiar o associativismo, em prol do desenvolvimento social, cultural e humano do concelho, valorizando o esforço dos seus dirigentes e associados.

Neste pacote de apoios, as associações desportivas são as que absorvem uma fatia maior a rondar os 295 mil euros €. O movimento associativo no geral e o desportivo em particular desempenham *"um papel verdadeiramente crucial como fator estruturante na formação, nas mais variadas modalidades, das nossas crianças e jovens"*, realça Diamantino Sabina, Presidente da autarquia. O trabalho na área da formação abrange mais de 1.900 atletas até aos 16 anos.

PATROCÍNIO ÀS EQUIPAS QUE DISPUTAM COMPETIÇÕES NACIONAIS

Os contratos de patrocínio desportivo da época 2022/2023 apoiaram a Associação Artística de Avanca, o Estarreja Andebol Clube (EAC) e a Associação Cultural e Recreativa Saavedra Guedes. A Câmara Municipal deliberou, por unanimidade, em outubro, aprovar a atribuição de apoios financeiros aos três clubes, bem como as minutas dos contratos-programa de patrocínio desportivo e cujo montante global é de 47.500€.

A equipa sénior masculina da Artística de Avanca participou no Campeonato Nacional de Andebol da 1.ª Divisão, os seniores masculinos do EAC disputaram o Nacional de Andebol da 2.ª Divisão. A equipa sénior masculina da Saavedra Guedes participou no Nacional de Futsal da 3.ª Divisão. Para os representantes dos clubes, o apoio é determinante para a vida das suas associações.

EDUCAÇÃO "É ESTRATÉGICA"

A sessão de abertura do ano letivo 2022/23 decorreu a 9 de setembro, no Cine-Teatro, com a presença do Ministro da Educação, João Costa. Este é o momento em que a Câmara Municipal de Estarreja e os Agrupamentos de Escolas de Estarreja e Pardilhó dão as boas-vindas a toda a comunidade escolar e homenageiam os Docentes e Não Docentes aposentados no ano letivo anterior.

Na sessão, foi ainda apresentado o Plano Municipal de Educação onde constam atividades, projetos e apoios para o novo ano letivo, e o Guia Educativo, que reúne informação relevante sobre: as medidas de ação social escolar (Refeições Escolares, Auxílios Económicos, Transportes Escolares) e os serviços de apoio à família (Atividades de Animação e Apoio à Família, Atividades de Enriquecimento Curricular, Componente de Apoio à Família). Disponibiliza manuais explicativos sobre o Sistema Integrado de Gestão e Aprendizagem (plataforma SIGA), que o Município de Estarreja disponibiliza, ao nível da Educação Pré-Escolar, 1.º, 2.º e 3.º Ciclos do Ensino Básico e Ensino Secundário.

João Alegria, responsável pelo pelouro da Educação, afirma que *"a educação é para o Município de Estarreja um fator estratégico de desenvolvimento, e que a autarquia tem vindo a concretizar um trabalho, em estreita parceria com os Agrupamentos de Escolas do Concelho, primeiros responsáveis pela educação formal das gerações mais novas dos munícipes estarrejenses."*

NOVO CURSO TÉCNICO SUPERIOR

"Desenvolvimento de Software" reforça a oferta formativa adequada às necessidades do tecido empresarial estarrejense.

O Município de Estarreja e a Universidade de Aveiro (UA) assinaram um protocolo de cooperação para a realização do Curso Técnico Superior Profissional em Desenvolvimento de Software, que teve início no ano letivo 2022/23, com vista à especialização de recursos humanos do tecido empresarial, e aumentando a empregabilidade dos jovens do concelho e da região envolvente.

Esta oferta formativa vem juntar-se ao Curso Técnico Superior Profissional em Sistemas Mecatrónicos e de Produção, que é lecionado em Estarreja desde 2019. Face ao *"crescimento do Eco Parque Empresarial e do tecido empresarial do território, importa explorar a vertente das parcerias institucionais de forma a aumentar a oferta de recursos humanos disponíveis para suportar o desenvolvimento industrial e a necessária transformação digital."* Diamantino Sabina, Presidente da Câmara Municipal, explica que *"vimo-nos confrontados diariamente com falta de mão de obra, sendo a mão de obra qualificada das mais carenciadas. É um problema sério, já estrutural, que carece de medidas incisivas e rápidas por parte dos agentes do poder, começando pelo Governo. O Município de Estarreja já faz a sua parte!"*

O Curso Técnico Superior Profissional (CTsSP) em Desenvolvimento de Software, da Universidade de Aveiro, funciona no Ciclo Criativo, e desenvolve atividades nas áreas de conceção, projeto, planeamento, desenvolvimento, manutenção e otimização de *software* e sistemas de informação para indústrias, integrando algoritmos, linguagens de programação, bases de dados, *software* e meta-informação. Os CTeSP são um tipo de formação superior de curta duração que confere um diploma equivalente ao nível 5.

AUXÍLIOS ECONÓMICOS

A Câmara Municipal de Estarreja comparticipa a aquisição de material escolar e os livros de fichas, e oferece o acesso gratuito à licença da "Escola Virtual". A estratégica política educativa do Município tem como um dos pilares centrais garantir a igualdade de oportunidades e a promoção do sucesso escolar, promovendo medidas de combate à exclusão social e ao abandono escolar e de igualdade de oportunidades no acesso e sucesso escolar.

A Câmara Municipal de Estarreja, no âmbito do processo de transferências de competências no domínio da Educação, reforça o apoio socioeducativo aos alunos dos estabelecimentos de ensino da rede pública do concelho. A autarquia comparticipa a aquisição de material escolar aos alunos do 1.º ao 12.º anos de escolaridade, com um apoio de 20€ por aluno, os livros de fichas aos estudantes do 1.º ciclo, e oferece ainda, o acesso gratuito à licença da "Escola Virtual", uma plataforma educativa de apoio ao ensino e ao estudo, que acompanha a evolução constante da Educação.

ALERTAR PARA A UTILIZAÇÃO SEGURA DA INTERNET

No âmbito da comemoração do "Dia da Internet Mais Segura" (8 de fevereiro), os alunos do 3.º ciclo do ensino básico foram convidados a participar numa conversa com a presença da jovem influencer Inês Rocha Rodrigues e do fundador do projeto MiudosSegurosNa.Net, Tito de Morais, onde se discutiu temas como Imagem Real VS Imagem Virtual, Grooming, Sexting, Sextortion e Cyberbullying. Uma iniciativa da Rede Social do Município de Estarreja, coordenado pelo Pista - Projeto de Intervenção Social das Terras do Antuã.

Uma iniciativa da Comissão de Proteção de Crianças e Jovens de Estarreja (CPCJ), em parceria com a GNR de Ovar, 280 alunos do 1.º ciclo do ensino básico do Agrupamento de Escolas de Estarreja assistiram, em fevereiro e março, a ações de sensibilização com o mote "Segurança na Internet", onde se falou dos diversos perigos na utilização da internet e das redes sociais.

O uso da Internet trouxe benefícios, contudo acarreta inúmeros riscos sendo urgente identificar, prevenir e intervir de forma a minimizar os seus perigos. É urgente dotar as crianças e jovens de maior conhecimento e competências para serem utilizadores conscientes e parte ativa na sua segurança online.

"NINHO DA CIÊNCIA" REGRESSOU ÀS ESCOLAS

O Programa "Ninho da Ciência" regressou às escolas com a missão de despertar as crianças para os temas científicas. Em 2022, a iniciativa proporcionou aos alunos dos 3.º e 4.º anos do 1.º ciclo do ensino básico, público e privado, das escolas estarrejenses, um contacto com o espaço e a exploração espacial. Ao longo de 24 sessões sobre "Máquinas Marcianas" orientadas pela Associação de Física da Universidade de Aveiro (FISUA), os pequenos cientistas ficaram a saber mais sobre a evolução dos robôs que exploram Marte.

João Alegria, vereador da Educação, explica que o Ninho de Ciência tem como objetivos *"apoiar as matérias relacionadas com as novas tecnologias e a experimentação, divulgar o conhecimento científico, incentivar o estudo das Ciências e promover iniciativas inovadoras no âmbito das matérias abordadas nos programas curriculares."* Inserida no Programa Municipal de Educação, esta é uma oferta de complemento curricular que o Município de Estarreja promove, ajudando a consolidar os conhecimentos adquiridos.

ESCOLAS GALARDOADAS COM A BANDEIRA VERDE

Trabalho em prol da sustentabilidade ambiental merece reconhecimento da ABAE, promotora do programa ECO-ESCOLAS.

No Dia das Bandeiras Verdes Eco-Escolas, em outubro, todas as 9 Escolas de Estarreja foram distinguidas com a Bandeira Verde Eco Escolas, pela Associação Bandeira Azul da Europa (ABAE), símbolo do compromisso que as Escolas têm vindo a consolidar em prol da educação para o desenvolvimento sustentável, distinção que se mantém há sete anos consecutivos. O evento reconheceu ainda o Agrupamento de Escolas de Estarreja, como Eco-Agrupamento.

O programa Eco-Escolas é implementado em todas as escolas do concelho: Secundária de Estarreja, Visconde de Salreu, EBI de Pardilhó, Cabeças, Pinheiro, EB Padre Donaciano Abreu Freire, EB 2,3 Prof. Dr. Egas Moniz, Mato e Congosta.

ABAE ATRIBUI MAIS DISTINÇÕES

Foi atribuída uma menção honrosa no projeto "O Mar Começa Aqui", pela participação da Secundária de Estarreja e da EB 2,3 Prof. Dr. Egas Moniz. De salientar ainda que a EB1 da Congosta foi galardoada com o 1.º prémio a nível nacional pela participação no projeto "O Ar Que Eu Respiro". Já a Escola Padre Donaciano Abreu Freire recebeu uma Menção Honrosa com a participação no projeto "A Biodiversidade na Minha Escola". Estarreja foi considerado como "Município Parceiro Eco-Escolas 2022".

MUNICÍPIO VALORIZA TRABALHO DESENVOLVIDO

Em novembro, 209 alunos dos Agrupamentos de Escolas de Estarreja e de Pardilhó, professores, diretores e coordenadores dos estabelecimentos, coordenadores do programa, executivo e colaboradores da autarquia, deslocaram-se até à sede do concelho a pé e de comboio para assinalar o Dia Internacional das Eco-Escolas. Numa sessão nos Paços do Concelho presidida pelo Presidente da Câmara Municipal, Diamantino Sabina, foram entregues as Bandeiras Verdes Eco-Escolas referentes ao ano letivo 2021/2022, e hasteada a Bandeira Município ECOXXI – 2022, que Estarreja tem conquistado desde 2012.

I ESTÁGIO DE ORQUESTRA DE SOPROS E PERCUSSÃO

O Conservatório de Música Calouste Gulbenkian de Aveiro, promoveu o I Estágio de Orquestra de Sopros e Percussão, dirigido aos alunos que estudam em Aveiro e no Polo de Estarreja da Escola Artística do Conservatório, e aos músicos da Bandas Filarmónicas concelhias, dos 12 aos 23 anos. O projeto teve lugar em junho, no Ciclo Criativo, sendo uma aposta na formação complementar e no fortalecimento das competências artísticas dos seus estudantes e de todos interessados em música.
A fechar, os participantes convidaram a comunidade a assistir ao concerto final, epílogo dos quatro dias de formação, num concerto que decorreu no Cine-Teatro de Estarreja.

X TORNEIO MUNICIPAL JOVEM DE XADREZ

No primeiro dia de julho, o torneio de xadrez regressou à Escola Básica Visconde de Salreu. Um total de 34 xadrezistas do 1.º Ciclo provenientes das várias escolas de Estarreja, reuniram-se durante a tarde para a disputa do topo da classificação geral.

A organização do torneio foi levada a cabo pela Câmara Municipal de Estarreja e com o apoio do pES – Projeto Enriquecer Sentidos, que desenvolve as Atividades de Enriquecimento Curricular no concelho, entre as quais o Xadrez. Os organizadores agradecem em particular a confiança e parceria dos Agrupamentos de Escolas de Estarreja e de Pardilhó que continuam a valorizar o projeto de Xadrez.
Os xadrezistas merecem os parabéns pelo desportivismo e espírito de equipa e amizade.

TEATRO CELEBROU O NATAL

A atividade "A Escola vai ao Pai Natal" proporcionou uma ida ao teatro às mais de 1700 crianças do pré-escolar e do 1.º ciclo do ensino básico da rede pública e solidária do concelho. "Pinóquio", da companhia Jangada Teatro, foi a peça escolhida para a programação de 2022, trazendo uma história familiar de esperança. Realizaram-se um total de quatro sessões no Cine-Teatro de forma a abranger todos os alunos dos primeiros níveis de ensino.

A Câmara Municipal de Estarreja promove anualmente o programa de animação "A Escola vai ao Pai Natal", direcionado ao pré-escolar e 1.º ciclo do ensino básico, e que este ano se realizou em parceria com o PISTA - Projeto de Intervenção Social das Terras de Antuã. Procurando incutir nos alunos o espírito solidário, de partilha e entreajuda e invocar o verdadeiro sentido de Natal, no âmbito desta iniciativa foi ainda realizada uma campanha de cariz social em que as crianças doaram bens alimentares, que foram entregues a famílias com dificuldades.

Festas de Santo António, da Cidade e do Município de Estarreja

Regressaram as tão esperadas Festas de Santo António, da Cidade e do Município de Estarreja, após a pandemia da COVID, com uma programação vasta, diversificada e animada, sem nunca esquecer a tradição. Mercado Antigo, Marchas Populares, Jogos Tradicionais, Quadros Vivos, exposições e concertos com Monda, Tiago Bettencourt, João Pedro Pais, Anjos e as Bandas Filarmónicas Concelhias foram algumas das propostas em destaque.

Já no Parque Municipal do Antuã, o palco esteve reservado para os grandes nomes da música portuguesa: Tiago Bettencourt, João Pedro Pais e os Anjos. A Tenda das Tasquinhas, liderada pelas coletividades locais, deu a provar o melhor da gastronomia regional. As Marchas de Santo António são um dos pontos altos das festividades.

Na Praça Francisco Barbosa, foi celebrada a memória e identidade local com a recriação do antigo Mercado da Praça de Estarreja. Como é habitual, esta viagem ficou marcada também pelo "Desfile Etnográfico" protagonizado pelas coletividades, feirantes e o público em geral, com encenações que espelham o quotidiano de outros tempos.

BARCO MOLICEIRO

ARTE DA CARPINTARIA NAVAL É PATRIMÓNIO NACIONAL

A Direção-Geral do Património Cultural (DGPC) inscreveu "como registo de salvaguarda urgente" o «Barco Moliceiro: Arte da Carpintaria Naval da Região de Aveiro» no Inventário Nacional do Património Cultural Imaterial, conforme despacho publicado a 15 de dezembro em Diário da República.

O pedido de registo foi submetido pela CIRA - Comunidade Intermunicipal da Região de Aveiro que, para além do trabalho de investigação para aprofundar o conhecimento desta arte, elaborou um Plano Estratégico de Salvaguarda (2022-2032), exigido pela DGPC para a inclusão no Inventário. O reconhecimento nacional da importância da salvaguarda deste património representa um passo fundamental para a classificação futura como Património Mundial Imaterial da Humanidade.

A construção do Barco Moliceiro insere-se na tradição da arte de construção naval tradicional, com origem na Região de Aveiro, sendo que a embarcação foi inicialmente criada para a apanha do moliço, uma das mais importantes atividades económicas que a região conheceu durante várias décadas.

Após um declínio no número de embarcações devido ao abandono da prática da apanha do moliço, atualmente o Moliceiro é utilizado para a atividade turística, transição que permitiu evitar a sua perda. Ainda assim, tem sido difícil captar novos profissionais que possam assegurar de forma continuada esta arte.

Os três últimos Mestres de Estarreja

A DGPC reconhece a necessidade de salvaguarda urgente deste saber-fazer, que atualmente é apenas praticado de forma regular por cinco mestres construtores e por um pintor de moliceiros, sedeados nos concelhos de Estarreja e Murtosa.

No Município de Estarreja, a arte da construção naval ainda ganha vida pelas mãos dos mestres António Esteves, Arménio Almeida e Felisberto Amador, de Pardilhó. Homenageados com a Medalha de Mérito Municipal em 2019, são os sobreviventes dos tempos áureos das embarcações em madeira.

MEDALHA DE MÉRITO A TÍTULO PÓSTUMO

Dois percursos bem distintos, mas com um ponto em comum: o contributo para o engrandecimento da cidade de Estarreja. Em 2022, a Câmara Municipal distinguiu com a Medalha de Mérito Municipal, a título póstumo, o Padre Júlio Franclim Pacheco e o empresário Abel Correia de Oliveira.

Pelos seus contributos o desenvolvimento e dignificação do Concelho de Estarreja, ou que pela sua ação ou percurso se tenham notabilizado, constituindo exemplo para a Comunidade, o Município atribui a mais importante distinção municipal na Sessão Solene do Dia do Município, a 13 de junho. Na cerimónia, foram ainda homenageados com Votos de Louvor os Atletas estarrejenses que se sagraram campeões nacionais na época 2020/2021, assim como os Funcionários da Câmara Municipal com 25 anos de serviço e os que passaram à situação de aposentados. A cerimónia ficou ainda marcada pela participação do Coro do Polo de Estarreja do Conservatório de Música de Aveiro Calouste Gulbenkian.

O **Padre Franclim** (1953-2022), pároco de Canelas e Fermelã, era o Presidente da Direção do Centro Social e Paroquial de S. Tomé de Canelas, do Centro Social e Paroquial de S. Miguel de Fermelã e presidia à Comissão Fabriqueira da Paróquia de Canelas e de Fermelã. Faleceu no dia 18 de janeiro de 2022, aos 68 anos de idade. Ligado a Estarreja desde 1975, tendo sido ordenado sacerdote em 1977 na Igreja de S. Tiago de Beduído, lecionou durante vários anos na Escola Secundária de Estarreja. Lecionava na Escola de Teologia e Ministérios de Coimbra e no Centro de Formação D. António Marcelino da Diocese de Aveiro. Na mesma diocese era diretor do Secretariado do Ecumenismo Inter-religioso e diretor do Departamento de Catequese de Adultos.

Conhecido pela sua dedicação ao associativismo desportivo e cultural, **Abel Correia de Oliveira** (1959-2021) foi Vice-Presidente da Associação do Carnaval de Estarreja e esteve na génese dos Pimpões. Como presidente de uma Comissão Diretiva do Clube Desportivo de Estarreja, foi responsável pela dinamização da formação e o primeiro organizador do torneio "Cidade de Estarreja". Responsável desde a primeira hora pelo Centro de Formação e Treino da Casa do Benfica de Estarreja, colaborou com o departamento de prospeção do Sport Lisboa e Benfica desde 2007, numa primeira fase como prospetor e, posteriormente, como coordenador distrital. Com o seu gosto e habilidade para a confeção de doces, venceu, em 2011, o concurso "Pastel do Antuã" servido desde então no seu salão de chá "Fenícia".

BORDALO II (PT), em Pardilhó

O grito de alerta do ESTAU

Em setembro de 2022, a cidade-galeria recebeu a 5.ª edição do festival ESTAU – Estarreja Arte Urbana, com muitas das telas a refletir o património natural e a biodiversidade do território, apelando para a sustentabilidade e para a reflexão sobre o impacto das alterações climáticas nesta nossa riqueza natural.

Bordalo II foi um dos nomes fortes desta edição e voltou a Estarreja para dar vida à águia-pesqueira na Ribeira d'Aldeia, em Pardilhó, questionando uma vez mais a sociedade materialista sobre o consumo e produção excessivos, que resultam na produção de "lixo" e, consequentemente, na destruição do nosso Planeta.

Na programação paralela, destaque para a grande produção "A Passarola", espetáculo de teatro comunitário do Trigo Limpo Teatro ACERT, a partir de uma adaptação livre do romance Memorial do Convento, de José Saramago e que contou com um grupo de participantes da cidade. O festival renova os propósitos para o qual foi desenhado, procurando envolver a comunidade e provocar o diálogo e a reflexão.

RUÍDO (PT),
em Canelas

Na edição de 2022, estiveram em destaque as criações dos portugueses Pantónio, Bordalo II, Mariana Duarte Santos, Ruído, Daniela Guerreiro e Pitanga, do artista local Mário Afonso e do brasileiro Thiago Mazza. O evento de arte urbana cruza-se com outras ações: workshops, exposições, conversas, cinema, teatro, música, performances, animação de rua e visitas guiadas.

PANTÓNIO (PT),
em Beduído

THIAGO MAZZA (BR), em Beduído
(Bondalti)

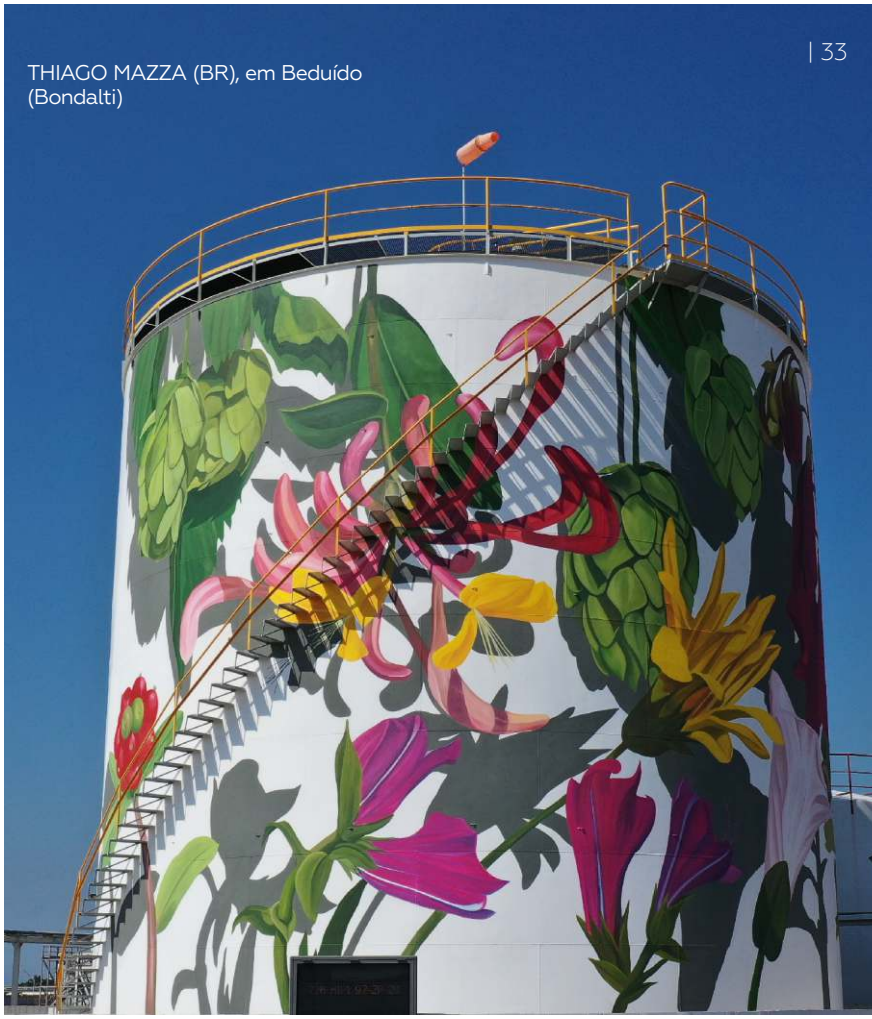

MARIANA DUARTE SANTOS (PT),
em Beduído

O festival ESTAU acontece de dois em dois anos, mas pode visitar o "museu a céu aberto" o ano inteiro!

Regressa de 14 a 22 de setembro de 2024.

APP SENTIR ESTARREJA

Passados quase 100 anos, a Batalha das Flores coloriu Estarreja, reinterpretada numa instalação artística com o objetivo de celebrar a origem do Carnaval de Estarreja. O fim dos anos 20 marcam o fim da Batalha das Flores, mas em 2022 a decoração da cidade manteve viva a folia, desafiando os estarrejenses a decorarem as suas janelas e varandas com flores.

Cancelados os corsos de 2022, o Município de Estarreja e a Associação do Carnaval prepararam um programa alternativo com concertos, espetáculos, oficinas na Fábrica da Fantasia, animação de rua, entre outras ações, que procuraram envolver a comunidade e os agentes económicos locais. A mascote LÓKAS foi uma das protagonistas do cartaz e numa parceria com a empresa local Rebelo Artes Gráficas, a simpática lontra do BioRia foi distribuída, em formato de peças de cartão em 3D, a mais de uma centena de comerciantes para decoração das montras, e a 2500 crianças do ensino pré-escolar e do 1.º e 2.º ciclos, num convite generalizado para se brincar ao Carnaval.

CARNAVAL DE ESTARREJA CELEBRA AS ORIGENS E AS PESSOAS

17 ANOS DE ESPETÁCULOS E EMOÇÕES

O 17.º Aniversário de Reabertura do Cine-Teatro de Estarreja (CTE) foi celebrado com a voz inconfundível de Dulce Pontes, num concerto muito aplaudido e emocionante. Para comemorar a efeméride, foi ainda apresentado o livro "Nada de Confusões – Revista Fantasia de Costumes Regionais", um original de Manuel Craveiro Júnior, com anotação e investigação histórica de José Fernando Ferraz Correia, sobre a revista que foi levada a cena, pela primeira vez no Cine-Teatro, no dia 1 de abril de 1950.

Cinema, música, jazz, teatro, dança e performances multidisciplinares assumem o papel principal do CTE, na sua missão de promover o acesso à cultura e à arte, com uma programação multidisciplinar, diversificada, inclusiva e democrática, privilegiando a formação de públicos e a qualificação da oferta cultural.

O Estarrejazz – Festival de Jazz de Estarreja é um dos marcos deste percurso que em outubro de 2022 viveu a sua 17.ª edição tendo evidenciado a tradição do jazz americano e a versatilidade do jazz europeu, com nomes consolidados e emergentes do jazz português.

TEATRO DO DESASSOSSEGO APRESENTOU-SE EM LISBOA

O Teatro do Desassossego, oficina de formação teatral do Cine-Teatro de Estarreja, apresentou-se no Festival Panos, no Teatro Nacional D. Maria II, em maio, com a peça "Fábrica de Matar Baleia", com texto de Keli Freitas e encenação de Tanya Ruivo. Eleito por um júri a partir das 37 encenações que estrearam no contexto do PANOS e apresentadas em todo o país, o espetáculo do Grupo de Teatro Juvenil, estreado em abril na sala de espetáculos estarrejense, foi um dos seis selecionados para participar na edição de 2022 do PANOS. Anualmente, peças originais de escritores reconhecidos são representadas por adolescentes, cruzando o teatro escolar e juvenil com as novas dramaturgias.

O Teatro do Desassossego é um produto do LAC - Laboratório de Aprendizagem Criativa, Serviço Educativo Municipal, que reflete a aposta do município na educação pela arte e na formação de novos públicos. Para Isabel Simões Pinto, vereadora da cultura, *"pretende-se dar oportunidade aos nossos jovens de experimentarem novas realidades e terem contacto com as artes performativas, nomeadamente com o teatro, estimulando o seu pensamento criativo e crítico."*

TRAMPOLIM PARA NOVOS OLHARES

A Plataforma Emergente de Artes Performativas do Município de Estarreja "Trampolim" abriu com a presença da Companhia Portuguesa de Bailado Contemporâneo (CPBC) que, para além de ter estreado o espetáculo "O Que Fica No Depois...", aqui realizou uma residência artística em fevereiro. O Cine-Teatro de Estarreja (CTE) é muito mais do que uma sala de espetáculos e este programa nasceu para dar a oportunidade a novos olhares sobre a criação artística num mundo em constante inquietação e transformação.

"Como resultado da aposta continuada em novos valores artísticos, nas diversas áreas, concebemos a Plataforma TRAMPOLIM abrindo as nossas portas a residências artísticas e a coproduções que deem oportunidade de novos talentos mostrarem o seu trabalho, podendo usufruir de uma curadoria, em cada uma das áreas performativas, que enriqueça o seu desenvolvimento artístico", explica Isabel Simões Pinto, vereadora da Cultura.

FINAL DO CONCURSO DE LEITURA DA REGIÃO DE AVEIRO

Estarreja recebeu, em abril, a fase final do Concurso Intermunicipal de Leitura da Comunidade Intermunicipal da Região de Aveiro (CIRA). O evento decorreu no Cine-Teatro com a participação dos vencedores de cada um dos ciclos de ensino apurados nas finais concelhias, em representação dos onze municípios que integram a CIRA. Ao longo do dia, 44 participantes prestaram provas de leitura e compreensão sobre as obras selecionadas para os quatro ciclos de ensino. O concurso incluiu vários momentos culturais. Na mesa do júri estiveram Pedro Chagas Freitas (escritor), Maria Cabral Mendonça (autora) e Ivo Prata (contador de livros e histórias).

"PROVOCAR A PAISAGEM"

Fernando Aranda, Mário Afonso e Marzia Bruno foram os artistas selecionados para a Open Call "Provocar a Paisagem", com curadoria de Raquel Caiano, no âmbito do projeto "Descobrir e Experienciar Novos Territórios", uma candidatura da Programação Cultural em Rede, liderada pelo Município de Estarreja, tendo como parceiros os municípios de Aveiro e Covilhã. Após um trabalho de investigação e pesquisa com visitas conjuntas aos três territórios, os artistas apresentaram as suas instalações artísticas em cada um dos municípios.

EXPOSIÇÃO "JOÃO, QUERIDO AMIGO"

Em setembro, a Casa Municipal da Cultura de Estarreja recebeu a exposição "João, Querido Amigo: Facetas de João Celestino Gomes, ilustrador", com curadoria do designer Jorge Silva, representativa da obra do médico ilhavense, como ilustrador, a partir de um conjunto de obras de dois espólios particulares. O título da mostra vem evocar a ligação de João Carlos a Estarreja, que ficou marcada pela relação de amizade de longa data com António Madureira, médico veterinário, amizade que efetiva a criação de uma sala dedicada a João Carlos na Casa-Museu Marieta Solheiro Madureira.

CICLO DE CONCERTOS "NOTAS DE PATRIMÓNIO"

A Câmara Municipal de Estarreja promoveu o ciclo de concertos "Notas de Património", ao longo do mês de outubro, nas Igrejas Matriz de todas as Freguesias, e com o objetivo de assinalar o mês em que se comemora o Dia Mundial da Música – 1 de outubro –, celebrando o património edificado religioso e o património musical, representado pelas bandas filarmónicas do concelho – Banda Bingre Canelense, Banda Clube Pardilhoense e Banda Visconde de Salreu.

O ciclo de sete concertos terminou na Igreja de S. Bartolomeu, Veiros, num momento que juntou ensembles das três filarmónicas. Este ciclo realizou-se no âmbito da candidatura de Programação Cultural em Rede "Revive & Fica".

Produção cinematográfica rodada em Estarreja

Estarreja foi o cenário escolhido para a realização da série "Projeto Delta", produzida pela Cinemate e Costa do Castelo – Filmes, para exibição no canal de televisão SIC.

A história passa-se em Avanca e Estarreja, centrada numa personagem mistério que seguiu todas as pisadas de Egas Moniz. O elenco conta com atores reconhecidos como Vera Alves, Bruna Quintas, Igor Regalla, Ana Lopes, Pedro Laginha, Carla Chambel, Custódia Gallego, Carla Andrino e Mariana Monteiro.

O "Projeto Delta" nasceu no Avanca Film Festival de 2019, onde os amigos António Miguel Pereira, médico, e o realizador Tiago Pimentel, participaram nos workshops, exploraram a história e as descobertas científicas do Prémio Nobel Egas Moniz, e criaram uma história fantástica inspirada na investigação do neurocientista.

A rodagem da série no concelho contribui *"para a afirmação de Estarreja na área das indústrias criativas, como cluster de produção cinematográfica de diversos projetos"*, para além de *"divulgar, promover e valorizar o nosso património cultural e o nosso território, documentando a nossa identidade cultural e dinamizando, simultaneamente, a economia local"*, afirmou a Vereadora da Cultura, Isabel Simões Pinto. O projeto possibilitou, ainda, o envolvimento da comunidade local, com a participação de figurantes locais. Tiago Pimentel destacou o papel do poder local que *"ao apostar nestas iniciativas dá visibilidade às especificidades culturais do seu território e não só. Pode ainda potenciar o interesse de outras produções, estimula a curiosidade do público em visitar a região e mexe com a economia local."*

DIAS DE "SAMBA COM VIDA"

Em maio, Estarreja recebeu *"um dos principais eventos nacionais e europeus de samba". Depois de dois anos de paragem forçada, o Samba Com Vida (SCV), organizado pela Escola de Samba Trepa de Estarreja, trouxe ritmo à cidade, entre concertos, mega-desfile, workshops e convívio. "A componente formativa é o principal pilar do SCV"*, complementado com atividades lúdicas, espetáculos, convívio e outros divertimentos. Pedro Salsa, da organização, sublinhou que *"o programa centrado na componente formativa e pedagógica"* tem o objetivo de *"melhorar a nossa oferta, como um produto que se chama Carnaval"*. Para tal, todos os anos, o SCV recebe especialistas do samba vindos do outro lado do Atlântico para dirigirem workshops em várias áreas.

2022 apresentou uma novidade, o SCV Kids, destinado a crianças dos 6 aos 14 anos, com várias áreas de especialização. A gala "Globos do Samba" premiou os que mais se destacaram no samba, com base em nomeações feitas pelas escolas de samba do país e posterior votação do público. Realizado com o apoio do Município de Estarreja, o SCV traz milhares de pessoas à cidade contribuindo também para a economia local.

VISITAS PERFORMATIVAS SOBRE A HISTÓRIA DO ARROZ

Nestas visitas, foi possível descobrir as histórias dos habitantes e antigos trabalhadores da antiga fábrica do descasque do arroz. O Município de Estarreja desafiou a Casa da Esquina e nasceu um projeto de teatro, em forma de visita guiada, que percorre numa linha de tempo os espaços da futura Fábrica da História – Arroz em Estarreja. O público foi convidado a descobrir a história oficial de Estarreja cruzando-se com a história subjetiva. E nessa interseção evidenciou-se a memória dos habitantes e antigos trabalhadores transmitindo-a a outros, e mantendo-a viva e luminosa para as gerações futuras.

A iniciativa abriu as portas da antiga Hidroelétrica de Estarreja – Fábrica do Descasque do Arroz, ainda na fase final da obra de reabilitação, dando a conhecer as histórias que fizeram aquele espaço industrial no passado, ativando a curiosidade dos visitantes para o que será a Fábrica da História – Arroz, na certeza de que será sempre um espaço de Memória Coletiva Municipal.

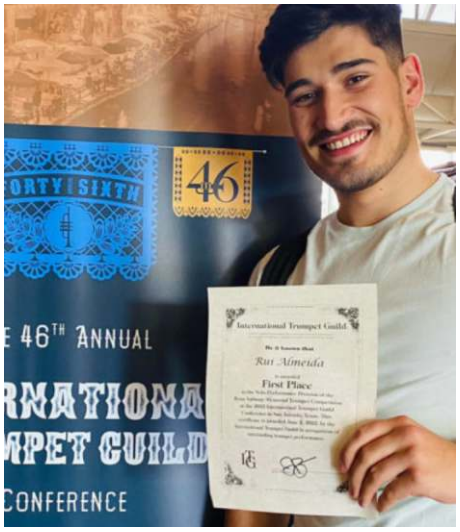

RUI ALMEIDA VENCE COMPETIÇÃO NOS EUA

Ser selecionado para a fase final do Concurso Internacional de Trompete - Solo Performance Division, em Santo António, Texas, nos Estados Unidos da América, já sabia a *"vitória"*. Conquistar o primeiro lugar foi um feito inacreditável para o jovem Rui Almeida. Com 22 anos, o trompetista natural de Canelas e que iniciou os seus estudos musicais aos seis anos na Escola Francisco Bingre, da Banda Bingre Canelense, venceu o 46th International Trumpet Guild Conference, na categoria Solo Competition "The Ryan Anthony Memorial Competition", que decorreu de 31 de maio a 4 de junho.

A Câmara Municipal de Estarreja apoiou o instrumentista na comparticipação das despesas inerentes à participação, com um subsídio corrente no valor de 375€, no âmbito do Regulamento Municipal de Apoio ao Associativismo, que prevê o apoio a *"pessoas singulares, de forma excecional, associadas a atividades de relevante interesse municipal e mérito individual"*.

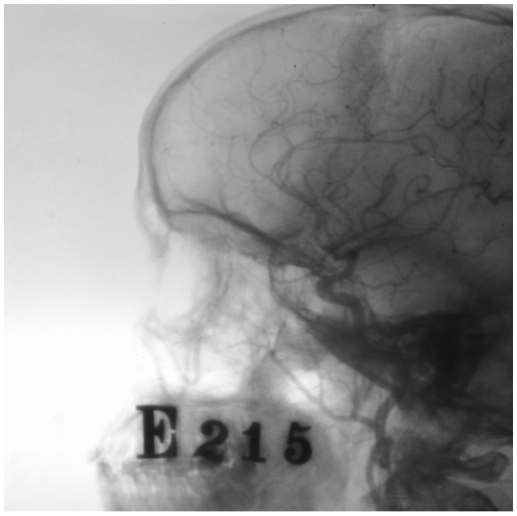

NOME DE EGAS MONIZ EM CONGRESSO EUROPEU

O nome do Prémio Nobel da Medicina Egas Moniz - sua obra e descobertas científicas - esteve presente no congresso da Sociedade Europeia de Neurorradiologia, em setembro, no Centro de Congressos de Lisboa. Pedro de Melo Freitas, da Comissão Organizadora, referiu que *"as parcerias científico-culturais entre o Município de Estarreja/ Casa-Museu Egas Moniz e a Neurorradiologia Portuguesa/ Neurociências e Conselho Português do Cérebro, têm sido assíduas desde o seu início, na última década, mas têm-se sobretudo pautado pelo reconhecimento nacional e internacional nas múltiplas atividades desenvolvidas conjuntamente, aquém e além-fronteiras."*

O encontro europeu é prova dessa vitalidade *"com a cedência temporária de material expositivo histórico-científico, assim como de natureza documental a todos os congressistas"*, ressalvando-se ainda a presença, no evento, *"da icónica 'mesa da angiografia', onde Egas Moniz realizou a 1ª Angiografia Cerebral de sempre (28 de junho, 1927) e que lhe valeria, mais tarde, o Prémio de Oslo e o catapultaria indubitavelmente na marcha para o Prémio Nobel."*

Para a Diretora da Casa Museu Egas Moniz, Rosa Maria Rodrigues, estar presente neste congresso significa *"vivificar a vida e a obra do Neurocientista Egas Moniz que, indubitavelmente, deve ser inserido na História da Medicina do século XX, pela persistência e tenacidade com que desbravou o desconhecido, notoriamente com a Angiografia."*

"CORDAS NO MUSEU"

Em maio, o Festival de Cordofones "Cordas no Museu" teve como palco principal a Casa Museu Egas Moniz, em Avanca. A iniciativa ofereceu à comunidade concertos, mostras, oficinas e workshops. O evento surgiu no âmbito do projeto "Descobrir e Experienciar Novos Territórios: Estarreja/Aveiro/Covilhã", uma candidatura à Programação Cultural em Rede, liderada pelo Município de Estarreja e financiada a 100% pelo Programa Operacional Regional do Centro 2020, tendo como parceiros os municípios de Aveiro e Covilhã.

O jovem guitarrista espanhol Amós Lóra, a cantora lírica e harpista, Helena Madeira, Custódio Castelo, um dos nomes maiores da guitarra portuguesa e Mybe Edrima, tocador de kora, um cordofone da Gâmbia, foram alguns dos artistas de renome que marcaram presença neste festival. Na curadoria da Mostra de Cordofones esteve Diogo Valente, um jovem construtor de cordofones, com oficina em Avanca – a Instrumentos Valente.

BIBLIOTECA MUNICIPAL

18 ANOS AO SERVIÇO DA COMUNIDADE

Em outubro, a Biblioteca Municipal de Estarreja celebrou a entrada na maioridade. São 18 anos de serviço à comunidade com as portas sempre abertas para receber utentes de instituições, estudantes, emigrantes, famílias, miúdos e graúdos, que participam na atividade regular, em torno do livro e da leitura. Para comemorar a data, a Biblioteca Municipal convidou para uma festa com contos, histórias, jantar literário, exposições e livros, durante o mês de outubro.

A inauguração da "Cabine de Leitura", no Parque do Antuã, foi uma das surpresas deste aniversário. Uma antiga cabine telefónica, cedida pelo estarrejense Agostinho Pinto, deu lugar a uma minibiblioteca comunitária, dando continuidade ao trabalho de promoção da leitura fora de portas, sob o mote "Levar, Ler, Devolver", num espaço fruição e lazer público e acessível a todos. O "Jantar Literário" teve como convidada a sexóloga e psicoterapeuta Marta Crawford.

NATAL COM UM MUNDO DE SONHOS

Iluminações, coros, música, teatro, palhaços, contos, iluminações e muito mais. O espírito natalício invadiu a cidade durante o "Natalim – um mundo de sonhos que não tem fim", promovido pela Câmara Municipal de Estarreja. Em dezembro é recriado um ambiente mágico na Praça Francisco Barbosa, convidando as famílias a fazerem parte desta festa de Natal, que é para todos.

A abertura do Natalim é um dos momentos mais aguardados com a inauguração das iluminações alusivas à época e a atuação de um coro infantil com mais de uma centena de pequenos cantores. "De que cor é o teu Natal?" foi concebido e produzido para o Natalim, pela companhia "No Sorriso da Lua", de Avanca, e contou com a participação do Coro das AEC – Atividades de Enriquecimento Curricular do Município. Durante todo o mês, os dias mágicos do Natalim foram preenchidos com animação, comboio de Natal, Mercadinho, Casa do Pai Natal, oficinas e concertos, para além de um conjunto de causas sociais, valorizando o espírito de solidariedade que esta época deve reacender. Uma das campanhas, a "Apadrinhe um Sonho de Natal", do Rotary Club, permitiu concretizar os desejos de 140 crianças carenciadas.

O comércio foi mais uma vez envolvido na programação com o concurso de Montras de Natal.

DIA DOS ARQUIVOS: REVELADA CÁPSULA DO TEMPO

A Câmara Municipal de Estarreja assinalou o Dia Internacional dos Arquivos, que se celebra a 9 de junho, com a exposição “Cápsula do Tempo”, no Átrio dos Paços do Concelho, revelando um conjunto de peças deixadas pelos nossos antepassados em 1922.

O Auto de Inauguração do Monumento aos Heróis da Grande Guerra, o cartaz das Grandiosas Festas de Estarreja, duas cédulas de papel-moeda e um conjunto de sete moedas, emitidas pela República Portuguesa, de 1, 2, 4, 5, 10 e 20 centavos, dos anos de 1915, 1918, 1919, 1920 e 1921, foram encerrados num recipiente de vidro que foi enterrado na base do Monumento aos Heróis da Grande Guerra, inaugurado em junho de 1922. Essa efeméride, onde pontificou, entre outras altas individualidades, o Prof. Egas Moniz, coincidiu com as celebrações das Festas Antoninas, ocorridas a 16, 17 e 18 de junho desse ano.

As peças foram confiadas ao Arquivo Municipal após descobertas aquando de uma intervenção no arranjo do obelisco. Ao completar-se um século desses eventos, recuperaram-se os documentos agora devolvidos à fruição do público.

REVISTA TERRAS DE ANTUÃ TRANSMITE A HISTÓRIA LOCAL

A Câmara Municipal apresentou, em novembro, o n.º 16 da Revista "Terras de Antuã - Histórias e Memórias do Concelho de Estarreja", comemorando o 503.º aniversário da atribuição do Foral de Antuã. A capa desta edição destaca a obra “A Senhora do Monte”, de José Mendonça, homenageando o pintor de Estarreja ao mesmo tempo que relembra um local emblemático. Esta edição reúne 17 artigos, assinados por 21 autores.

"Promotoras da história estarrejense, estas revistas vão constituindo e enriquecendo a bibliografia municipal. Os infindáveis relatos, documentos e vestígios vão permitindo compor estes anais do tempo, perpetuando e dando voz às raízes da nossa existência", aplaude o Presidente do Município, Diamantino Sabina.

O registo dos factos históricos *“é imperioso para que não se extinga na nossa memória coletiva, um passado que apreendemos, respeitamos e, que temos consciência de ser nossa incumbência, transmitir às gerações futuras"*, sublinha a diretora da revista, Rosa Maria Rodrigues.

26.º FESTIVAL DE CINEMA AVANCA

Sob o mote “Deslocados”, fio condutor para uma programação com a exibição de 134 filmes vindos dos cinco continentes, o 26.º AVANCA Film Festival – Encontros Internacionais de Cinema, Televisão, Vídeo e Multimédia decorreu no final de julho com sessões competitivas, conferências, workshops e oficinas de criação fílmica.

Para assinalar 25 anos de realização ininterrupta, o festival apresentou o projeto de dinamização educativa e cultural “AvancaGIGANTES”, dirigido a crianças desde o pré-escolar aos jovens do ensino secundário, uma parceria com o LAC - Laboratório de Aprendizagem Criativa da Câmara Municipal.

Tendo em vista a organização do evento, foi assinado o protocolo de cooperação financeira entre a Câmara Municipal e o Cine-Clube de Avanca, no valor de 25.500€. Manteve-se ainda a atribuição de 10 mil€ do “Avanca Film Fund”, apoio destinado à produção e rodagem cinematográfica no concelho.

Os números do AVANCA’22:
134 filmes em exibição
30 estreias mundiais
59 filmes com estreia em Portugal
19 filmes_ realizadores com menos de 30 anos
14 filmes_ realizadores com mais de 60 anos
31 países
26 filmes portugueses
120 comunicações

HÁ FESTA NA QUINTA!

Todos os anos em julho, ao longo de três dias, o "Há Festa na Quinta" celebra o legado que o único Prémio Nobel português da área das neurociências fez questão de legar à sua terra natal. 2022 não foi exceção e em comemoração do 54.º aniversário da abertura da Casa-Museu Egas Moniz, o evento regressou com diversas atividades nos jardins e espaços outrora percorridos por Egas Moniz.

Teatro de marionetas, música, circo, workshops, passeios, stand up paddle, jogos tradicionais, insufláveis, quinta de animais: um evento com um programa planeado especialmente para a fruição de famílias. A programação arrancou com a visita guiada e encenada a partir de uma carta anónima "Confidências de ACAFEM", relatando confidências de António Caetano de Abreu Freire Egas Moniz, dizendo-se saudoso pelos tempos de infância e enaltecendo Avanca, a sua terra natal.

No tempo do médico investigador, a Quinta do Marinheiro era uma festa. Sempre que ele chegava a Avanca, a quinta ganhava vida e as atividades culturais e de lazer sucediam-se. É esse lado carismático da personalidade do neurocientista, único Nobel da Medicina português, que inspira o "Há Festa na Quinta".

/GARCICUP

Competição e animação de alto nível

GARCI CUP

TORNEIO INTERNACIONAL DE ANDEBOL

INTERNATIONAL HANDBALL TOURNAMENT

TORNEO INTERNACIONAL DE BALONMANO

O 11.º GarciCup – Torneio Internacional de Andebol de Estarreja acolheu 3000 atletas de 200 equipas, das quais 46 oriundas de Espanha e da Lituânia. Este torneio abraçou três competições oficiais: GarciCup; Encontro Nacional de Infantis (Prova oficial da Federação de Andebol de Portugal) e o Mega Festand (Prova da Associação de Andebol de Aveiro - AAA).

No "concelho do Andebol", a edição de 2022 foi exemplo tanto *"pela sua capacidade de acolher bem milhares de desportistas, como pela organização de dois dos maiores eventos nacionais da modalidade"*, afirmou Gonçalo Carvalho, Presidente da AAA. Já o Presidente da Federação de Andebol, Miguel Laranjeiro, agradeceu ao Município *"a contínua aposta no desporto e, em particular, na modalidade do andebol."*

Carlos Carneiro e Amadeu Correia, representantes da Formação do Andebol do Sporting Clube de Portugal, consideram que *"o GarciCup é uma referência entre os torneios que se realizam em Portugal."* A direção do Club Handbol Cerdanyola elogiou *"a boa logística e ótimas condições que ofereceram a todos os que passaram pelo torneio."*

Na Praça da Alimentação, criada para este evento no Multiusos com capacidade para servir 1200 refeições/hora e recorrendo a fornecedores maioritariamente do concelho, foram confecionadas e servidas 20 mil refeições. Foram ainda distribuídos, pelos diversos alojamentos, mais de 10000 pequenos-almoços. No final do evento, foram doados os excedentes a 10 IPSS do concelho, apoiando os utentes das entidades e combatendo o desperdício alimentar. A rede de transportes, constituída por 11 autocarros, 1 autocarro panorâmico, 1 comboio turístico e duas carrinhas, percorreu 8 mil km entre alojamentos e pavilhões e *transfers* aos aeroportos.

3000 atletas

200 equipas

80 clubes

5 dias

22250 minutos de andebol

555 jogos

A dinâmica na economia concelhia foi sentida pelos estabelecimentos comerciais. Alexandre Guimarães, proprietário do Triangulus Bar, em Avanca, referiu que *"aumentou a afluência nos dias do torneio."* Para Sara Tavares, Deputy General Manager do Hotel Tulip Inn, o GarciCup representa *"um aumento de procura de estadias para equipas ou familiares envolvidos no torneio."*

a maior festa do andebol é aqui!

ESCOLA DE NATAÇÃO DE EXCELÊNCIA

A Escola Municipal de Natação de Estarreja voltou a obter a Certificação de Qualidade em 2022, renovando o seu nível de Escola de Excelência pelo 2.º ano consecutivo. A distinção, atribuída pela Federação Portuguesa de Natação, ocorreu na III Convenção 'Portugal a Nadar', e reconhece as boas práticas ao nível de coordenação, organização, planeamento, instalação, recursos humanos e materiais, processo pedagógico-formativo e parceria como escola de formação articulada com a Secção de Natação do Clube Desportivo de Estarreja.

Para o Vereador do Desporto, João Alegria, *"esta distinção é, mais uma vez, o reconhecimento da aposta estratégica do Município na área do Desporto, e em particular da Natação. O investimento feito há vários anos no Complexo de Desporto e Lazer que dotou de excelentes condições as instalações e os equipamentos, tem-no colocado como uma referência e proporcionado a procura para acolher competições regionais e nacionais".*

CAPTAÇÃO DE NADADORES

O Clube Desportivo de Estarreja (CDE) e a Escola Municipal de Natação realizaram ao longo do ano aulas de captação de atletas para a sua equipa de competição, onde foram selecionados alunos que frequentam as escolas de natação nas piscinas do Município de Estarreja e que apresentaram uma excelente técnica de nado e interesse pela modalidade, mostrando assim um grande potencial para integrarem a próxima época na equipa.

Esta iniciativa foi reveladora da estreita colaboração entre a Escola Municipal de Natação de Estarreja e a Secção de Natação do Clube Desportivo de Estarreja, entidades certificadas pela Federação Portuguesa de Natação.

CAMPEONATO NACIONAL DE NATAÇÃO

Mais de 900 atletas, de todo o país, disputaram o Campeonato Nacional de Clubes da 2.ª Divisão e da 3.ª Divisão, no Complexo de Desporto e Lazer de Estarreja. A prova da 3.ª Divisão contou com a participação de 32 equipas em masculinos e 33 em femininos, apuradas após a fase de qualificação, totalizando a participação de 412 nadadores (212 masculinos e 200 femininos). Já o Nacional da 2.ª Divisão recebeu 493 atletas (239 masculinos e 254 femininos), em representação de 27 clubes. Todas as provas ocorreram durante um único fim-de-semana, contando todos os eventos com bastante público e com um salutar *fair-play*.

200 NADADORES EM COMPETIÇÃO INTERDISTRITAL

O Complexo de Desporto e Lazer de Estarreja recebeu em março o Campeonato Interdistrital de Infantis. Estiveram presentes 236 atletas de 35 clubes pertencentes à Associação de Natação Centro Norte de Portugal (ANCNP), que abrange os distritos de Aveiro e Viseu, à Associação de Natação de Coimbra e à Associação de Natação de Leiria.

A Secção de Natação do CDE – Clube Desportivo de Estarreja entrou em competição com uma equipa de 11 atletas (4 masculinos e 7 femininos). Este campeonato marcou o regresso do público às bancadas do complexo desportivo, após o período de maiores restrições por causa da pandemia.

I TORNEIO MASTER 'CIDADE DE ESTARREJA'

O I Torneio de Natação Master Cidade de Estarreja, pontuável para o Circuito Especialista Master, numa organização conjunta da Câmara Municipal, Secção de Natação do CDE e Associação de Natação Centro Norte de Portugal, realizou-se em março no Complexo de Desporto.

O Município de Estarreja, que tem uma das seis melhores escolas municipais de natação do país, começa a ter cada vez mais adultos que mantêm o seu percurso na natação, seja ao nível de manutenção, como de competição. Assim, este torneio foi pensado para os atletas que pretendem continuar a competir, assim como para os praticantes que quiseram participar num evento competitivo, mesmo que nunca tenham sido atletas de competição.

33.º FESTIVAL DE ENCERRAMENTO DA ESCOLA DE NATAÇÃO

Mais uma época desportiva e mais uma oportunidade de se realizar o Festival de Encerramento da Escola de Natação, no Complexo de Desporto e Lazer, com o objetivo de assinalar o encerramento das atividades de mais um ano de aprendizagem.

O evento permitiu aos alunos demonstrarem o trabalho desenvolvido e dividiu-se em duas partes, de manhã para as turmas de escalões etários mais novos incluído as turmas de bebés, realizando-se a exibição destes no tanque de iniciação. Da parte da tarde, teve lugar a exibição dos alunos das turmas mais evoluídas no tanque de 25 metros. Todas as exibições iniciaram com um momento de mostra das competências adquiridas, seguindo-se de uma parte lúdica.

DIA DA REABILITAÇÃO RESPIRATÓRIA

Assinalando o Dia Nacional da Reabilitação Respiratória, o Município de Estarreja e a Universidade de Aveiro desenvolveram programas orientados para a população com doença respiratória crónica. Através do programa "CENTR(AR) pulmões em andamento" foi possível proceder à identificação, acompanhamento, reabilitação e integração dos munícipes com doença respiratória crónica, em programas de atividade física municipal.

Por sua vez, o Município, através do programa "Respira (+)", fomenta a prática de atividade física orientada em fase de reabilitação respiratória. A Universidade de Aveiro e o projeto CENTR(AR), do qual faz parte o Município de Estarreja, disponibilizam à população um Manual de Atividades Físicas Adaptadas para Pessoas com Doença Respiratória Crónica, com o intuito de promover a atividade física dos munícipes, e que integra a oferta de atividades físicas para a população em geral e que foram devidamente adaptadas para incluir pessoas com doença respiratória crónica.

Tem dificuldades respiratórias?
Venha melhorar a sua saúde e o bem estar.
RESPIRA+
COMPLEXO DE DESPORTO E LAZER DE ESTARREJA

ESTARREJA NOS JOGOS EUROPEUS DE DESPORTO PARA TODOS

A 2.ª edição do "Tafisa European Sport for All Games" contou com a participação da ACRAP – Associação Cultural e Recreativa Amigos das Póvoas, representada pelo seu Presidente, e assim mutuamente, representando a cidade de Estarreja nesta prova europeia.

Portugal esteve representado por mais de 10 elementos de diversas associações com o objetivo de promover os costumes e as tradições nacionais – base da nossa cultura e identificação regional e nacional em quanto estado soberano – através da realização de 12 jogos tradicionais portugueses.

A TAFISA é uma Organização Internacional de desporto para todos que tem como missão incentivar à prática de atividade física e desporto, promovendo a alegria, a saúde, a interação social, a integração e o desenvolvimento em comunidades e cidadãos de todo o mundo.

JOÃO BRANCO CONQUISTA MEDALHA DE BRONZE NO EUROPEU

O atleta do Clube Cultural e Desportivo de Veiros (CCDV), João Branco, levou as cores da Seleção Nacional ao pódio no Campeonato da Europa de Patinagem de Velocidade 2022. O patinador conquistou a medalha de bronze nos 10mil metros 'Pontos Estrada'. João Branco já tinha obtido o 5.º lugar nos 10 mil metros pontos e o 7.º lugar nos 10 mil metros a eliminar em Pista.

Para além de João Branco, também os estarrejenses João Afonso, João Martins, Margarida Sousa e Maria Silva, do Arsenal de Canelas, integraram a Seleção Nacional, que se fez representar com 24 patinadores nos escalões de juvenis, juniores e sénior, no Campeonato da Europa de Patinagem de Velocidade que decorreu, na cidade de L'Áquila, em Itália, de 4 a 11 de setembro.

AVENTURA E NATUREZA NA BIORACE

Após dois anos de interrupção, a BioRace Challenge – Corrida de Obstáculos mobilizou, na sua 6.ª edição em 2022, 4 mil participantes vindos de todo o país. No dia 24 de setembro viveram uma experiência única imersa na natureza, em pleno Baixo Vouga Lagunar, cruzando-se com os Percursos BioRia. Além da prova rainha (10 km), o evento incluiu as provas dos 5 km, BioRace Júnior e Inclusiva.

Para o Município de Estarreja, este é um momento de divulgação do património natural local, um verdadeiro paraíso de biodiversidade. Com 4000 participantes em competição num único dia, a BioRace é a maior corrida de obstáculos da Europa. Competição, exercício físico, aventura, espírito de equipa, boa disposição e muita diversão, em contacto com a natureza, marcam este evento organizado pela Câmara Municipal de Estarreja.

Desde a 1.ª edição, a BioRace é uma prova amiga do ambiente, apostando (antes e depois da corrida) em ações de limpeza, requalificação de locais isolados, reutilização de materiais para a construção dos obstáculos e ações de sensibilização ambiental. Para além do staff da organização, esta edição contou ainda com a ajuda de 60 voluntários, que deram apoio nas mais diversas tarefas.

"JUNTOS PELA FLORESTA": JOVENS EVITAM PROPAGAÇÃO DE UM INCÊNDIO

A vigilância móvel é uma das tarefas atribuídas aos voluntários do projeto "Juntos pela Floresta". Na edição de 2022, os jovens tiveram um papel preponderante na prevenção de um incêndio evitando assim um pior cenário. Às 15h50, do dia 24 de julho, a equipa sul, posicionada na zona da Bandulha/Valdujo, detetou uma coluna de fumo e de imediato deu o alerta aos Bombeiros Voluntários de Estarreja (BVE).

A equipa pôs em prática os conhecimentos adquiridos nas ações de formação com o Gabinete de Proteção Civil e Florestal do Município de Estarreja, com a Guarda Nacional Republicana (GNR) e com os BVE: dirigiram-se para uma zona segura; acalmaram a população; impediram a passagem de qualquer pessoa para a zona de fogo; enquanto aguardavam pelos meios de 1.ª intervenção/ combate e a GNR.

O Gabinete de Proteção Civil do Município acredita que *"o alerta dado por estes jovens logo no início da ocorrência e o trabalho bem articulado entre as diversas entidades marcou a diferença, evitando que o fogo alastrasse."* Acrescenta ainda que *"estes voluntários são um exemplo para a sua geração e fazem-nos acreditar que este projeto é um investimento no futuro!"*

Vigilância móvel ativa, alerta de fogos florestais, recolha de lixo, georreferenciação de lixeiras clandestinas e sensibilização da população são as tarefas atribuídas aos voluntários. A iniciativa pretende contribuir para a redução da área ardida e do número de ocorrências no concelho.

JOVENS EUROPEUS E O VOLUNTARIADO

Jovens e técnicos de juventude oriundos de 6 países europeus participaram numa ação formativa, no âmbito do projeto "RISIV – Regenerar e Inovar: Voluntariado de Impacto Social", do Erasmus+, inserido na Rede Europeia DYPALL e da qual o Município de Estarreja é parceiro.

Estes jovens europeus tiveram a oportunidade de visitar Estarreja e as formas de envolvimento e de participação dos jovens nas iniciativas locais. O "Estarreja Compartilha", os Programas de Empreendedorismo Jovem, o "Estarreja Jovem Participa" e várias iniciativas realizadas com voluntários no projeto BioRia foram o mote de uma conversa entre o Presidente da autarquia, Diamantino Sabina, e este grupo europeu.

ENTREGA DE PRÉMIOS DE VOLUNTARIADO DO IPDJ

O Instituto Português do Desporto e Juventude (IPDJ), com o apoio do Município de Estarreja, assinalou, o Dia Internacional do Voluntário em Estarreja, com a cerimónia de entrega de prémios de boas práticas aos projetos de voluntariado, associativismo jovem e igualdade de género, que se destacaram em 2022. A iniciativa que se realizou no Ciclo Criativo contou com a presença do Secretário de Estado da Juventude e do Desporto, João Paulo Correia, e do Presidente da Câmara Municipal, Diamantino Sabina.

Os intervenientes relembraram o princípio definido pelas Nações Unidas - "Solidariedade através do Voluntariado", recordando que o Dia do Voluntariado é comemorado com o objetivo de sensibilizar e incentivar a sociedade civil a dar visibilidade e a valorizar o trabalho realizado por voluntários que, diariamente e de forma desinteressada, apoiam as comunidades onde se inserem.

DIA INTERNACIONAL DA JUVENTUDE

Para comemorar o Dia Internacional dedicado à Juventude, o Município de Estarreja promoveu um conjunto de propostas, desde visitas à Casa Museu Egas Moniz, passeios de bicicleta ou de kayak, aglutinando um alargado número de jovens.

Assumindo o lema indicado pelas Nações Unidas - "Solidariedade Intergeracional: criar um mundo para todas as idades", esta ação *"dinamizada com gestos simples"*, releva que a *"Câmara Municipal tem como uma das suas missões fazer com que os jovens se sintam parte integrante na construção do futuro"*, como referenciou João Alegria, vereador da juventude. A data – 12 de agosto - constitui uma oportunidade para assinalar a visão da população jovem sobre as questões e as suas iniciativas.

TOP CAMPUS EMPREGABILIDADE

No âmbito do trabalho que tem vindo a ser feito na área do empreendedorismo jovem, com enfoque nas escolas, foi promovido o TOP Campus Empregabilidade, com o objetivo de capacitar os jovens com competências para a empregabilidade, através de metodologias de educação não formal.

A ação que abrangeu 150 alunos do 12.º ano do ensino profissional da Escola Secundária de Estarreja contou com sete sessões personalizadas por turma/área de formação, que para além da equipa técnica do município contou com convidados do mundo empresarial local. Ainda nesta ação, promovida pelo Município de Estarreja em parceria com o Serviço de Psicologia e Orientação da Secundária, os jovens ficaram a conhecer o GIP – Gabinete de Inserção Social, a Incubadora de Empresas e o Ciclo Criativo.

ENCONTRO NACIONAL DE VEREADORES

No âmbito da iniciativa PACTO Local para a Empregabilidade e Empreendedorismo Jovem, Estarreja acolheu o Encontro Nacional de Vereadores, das áreas da juventude e desenvolvimento económico, em representação de 60 municípios, estando em cima da mesa, as políticas locais com impacto na atração e fixação de jovens.

O evento debateu soluções para que os municípios possam facilitar oportunidades de desenvolvimento de competências essenciais à empregabilidade e empreendedorismo. Este encontro, ocorrido no Cine Teatro, contou com a apresentação de Projetos Municipais de Sucesso, em particular do Programa Municipal de Empregabilidade e Empreendedorismo Jovem do Município de Estarreja, momentos de *networking* e uma 'Mesa Redonda'.

BOLSAS DE ESTUDO APOIA JOVENS ESTUDANTES

Destinado a estudantes dos 17 aos 25 anos residentes no concelho, este programa anual prevê a atribuição de novas bolsas, com um valor mensal até 125€ (consoante o escalão), durante um período de 10 meses, correspondente ao ano letivo.

Na 13.ª edição das Bolsas de Estudo do Ensino Superior, o Município de Estarreja apoiou 35 estudantes com a atribuição de 15 novas bolsas e 20 renovações, num investimento global de 32 mil€.

Acreditando que a educação e a formação são fatores essenciais para o desenvolvimento económico e social do concelho, a Câmara Municipal de Estarreja procura desta forma motivar os jovens a estudar, apoiando os que não dispõem dos meios económicos suficientes. Em contrapartida, o bolseiro disponibiliza 80 horas por ano de serviço à comunidade enquadradas em programas municipais. São consideradas como condições preferenciais na atribuição das bolsas de estudo o menor rendimento *per capita* do agregado familiar e o aproveitamento escolar.

ABATE PREVENTIVO DE ÁRVORES DOENTES

Por haver risco de queda iminente e, face ao potencial perigo sobre a segurança de pessoas e bens, foi necessário retirar 14 árvores doentes no centro da cidade, e 9 árvores, no Largo da Igreja de Avanca, na sequência da Avaliação Fitossanitária e de Risco executada por técnicos e especialistas da TREE PLUS, em estreita ligação com a UTAD – Universidade de Trás os Montes e Alto Douro.

No centro da cidade, a decisão do abate das 14 árvores que estavam em pior estado de degradação *"relaciona-se com a perceção da existência de elevado risco para pessoas e bens, atendendo à presença constante dos alvos em caso de rutura"*, afirmou Professor Luís Miguel Martins, responsável pela avaliação fitossanitária realizada pela UTAD – Universidade de Trás-os-Montes e Alto Douro.

"Preocupamo-nos com a segurança dos estarrejenses e de quem nos visita e por isso tivemos que intervir, no momento adequado, sendo o abate das árvores identificadas na avaliação fitossanitária de carácter urgente e inadiável", afirmou a Vereadora dos Espaços Verdes Públicos, Higiene Urbana e Resíduos Sólidos, Paula Almeida.

No centro da cidade, o elevado grau de compactação e impermeabilização dos solos são fatores que condicionam a longevidade das árvores, por se constituírem como condicionantes do seu desenvolvimento e se traduzirem na diminuição da sua capacidade de defesa, o que facilita o aparecimento de uma série de patologias que causam elevada degradação.

Em Avanca, num universo de 25 árvores localizadas na proximidade da Igreja Paroquial e do edifício da Junta de Freguesia de Avanca, foi necessário proceder ao abate de 9 árvores degradadas e doentes, assim como realizar podas de segurança no parque arbóreo, com vista à melhoria da sua condição fitossanitária e estrutural.

No âmbito do projeto "Plantar o Futuro", numa parceria com a "Agora Aveiro", em colaboração com o Grupo para a Sustentabilidade da Universidade de Aveiro, desde 2018, o Município já plantou mais de 4000 árvores autóctones, no BioRia e no Eco Parque Empresarial.

Se detetar algum ninho, comunique!

Como devo agir se detetar um ninho de Vespa velutina?

Nunca interfira com o ninho e não tente resolver a situação pelos seus próprios meios. Contacte o Serviço Municipal de Proteção Civil (SMPC), através dos seguintes meios:

- Câmara Municipal / Serviço de Proteção Civil: 234 840 600*
- Plataforma STOP http://stopvespa.icnf.pt
- Bombeiros Voluntários: 234 842 303*
- GNR Avanca: 234 884 235* / Estarreja: 234 810 690*

Saiba como identificar esta espécie:
http://bit.ly/vespaasiaticaETR ou através do QRCODE

*Chamada para a rede fixa nacional

COMISSÃO MUNICIPAL DE GESTÃO INTEGRADA DE FOGOS RURAIS

Aprovado o Plano Municipal de Defesa da Floresta Contra Incêndios (PMDFCI), iniciou funções a Comissão Municipal de Gestão Integrada de Fogos Rurais (CMGIFR). Este grupo tem como missão a execução da estratégia de gestão integrada de fogos rurais, a articulação dos programas de gestão do fogo rural e de proteção das comunidades contra incêndios rurais, assim como programas conexos de entidades públicas e privadas e o respetivo planeamento à sua escala. De acordo com o Sistema de Gestão Integrada de Fogos Rurais (SGIFR) no território continental, a operacionalização do SGIFR à escala municipal é realizada pelas CMGIFR, substituindo-se assim às Comissões Municipais de Defesa da Floresta.

Presidida pelo Presidente da Câmara Municipal, esta comissão reúne representantes das freguesias, do ICNF; da Proteção Civil Municipal, da GNR, do comando dos Bombeiros Voluntários de Estarreja, da Associação Florestal do Baixo Vouga e outras entidades e personalidades a convite do presidente da comissão, nomeadamente nas áreas da agricultura, florestas, caça, ambiente, energia, serviços públicos ou infraestruturas.

PREVENÇÃO DE INCÊNDIOS: GESTÃO DE COMBUSTÍVEIS

O Município de Estarreja, no âmbito do Plano Municipal de Defesa da Floresta Contra Incêndios, procedeu em junho à gestão de faixas de combustível, de acordo com a legislação em vigor nas áreas florestais confinantes com a rede viária, nomeadamente na Estrada Municipal 558, Rua da Quinta Nova e Estrada Intermunicipal Estarreja-Ovar (lado Estarreja), numa largura de 10 metros de cada lado das vias.

De acordo com a lei, o proprietário, seu representante ou administrador da propriedade, poderá executar os trabalhos na sua propriedade, fazendo a remoção do respetivo material lenhoso antes da data de início de trabalhos e informando a autarquia da localização da sua propriedade. Poderá ainda, acompanhar os trabalhos e proceder à imediata remoção dos materiais resultantes do corte. Caso não o faça, a Câmara, providencia no prazo de dez dias a trituração ou a sua remoção, dado que está legalmente interdita a acumulação de materiais combustíveis nestas faixas. Para efeitos de execução de trabalhos de gestão de combustível em terreno alheio, aplica-se o disposto no artigo 57º do DL 82/2021 de 13 de outubro. Informe-se!

POÇOS SEM COBERTURA DEVEM SER COMUNICADOS

A Câmara Municipal de Estarreja alerta, através de edital datado de 27 de abril, para a necessidade do cumprimento do disposto no art.º 42.º do decreto-lei 310/2002 de 18 de dezembro, sobre a proteção contra quedas em resguardos, coberturas de poços, fossas, fendas e outras irregularidades no solo, "suscetíveis de originar quedas desastrosas a pessoas e animais". Sendo que esta obrigação "mantém-se durante a realização de obras e reparações de poços, fossas, fendas e outras irregularidades, salvo no momento em que, em virtude daqueles trabalhos, seja feita prevenção contra quedas". O incumprimento das medidas apresentadas é punível com contraordenação e implica o pagamento de coimas de acordo com o decreto-lei 204/2012 de 29 de agosto.

A autarquia solicita aos munícipes que comuniquem todos os casos de poços detetados sem cobertura através do email geral@cm-estarreja.pt.

PLANO DE EMERGÊNCIA EXTERNO DE ESTARREJA

Entrou em vigor, em agosto de 2022, o Plano de Emergência Externo (PEExt) de Estarreja, uma ferramenta especial de emergência de proteção civil, que se destina a organizar a intervenção das entidades e recursos disponíveis, com responsabilidade na área da segurança, em situações de emergência que possam ocorrer ou ter influência na área do Município, em concreto no Complexo Químico de Estarreja (CQE) e que extravasem para fora do seu perímetro.

Considerado um dos maiores parques industriais de Portugal, com quatro empresas no setor da Química de Base, o CQE tem na sua constituição estabelecimentos de nível superior de perigosidade abrangidos pela Diretiva SEVESO III. O plano identifica riscos e vulnerabilidades mais significativos presentes no território, inventaria os meios e recursos disponíveis para fazer face a uma situação de emergência e organiza a resposta, através da definição das estruturas de direção, comando e controlo e das missões conferidas a cada entidade.

Consulte o plano

WI-FI GRATUITO PARA TODOS

A Câmara Municipal de Estarreja reforçou o acesso sem fios gratuito à internet. No âmbito de uma candidatura à iniciativa WiFi4EU, a autarquia criou cinco novos hotspots de internet de alta velocidade: Casa Museu Egas Moniz, Centro de Negócios, Ciclo Criativo, Piscina de Avanca e Centro de Interpretação Ambiental do BioRia (Salreu). Neste momento a cobertura da rede Wi-Fi municipal cobre 15 centros de vida pública do concelho.

A Comissão Europeia lançou a iniciativa WiFi4EU, com a finalidade de financiar equipamento e os custos de instalação de soluções Wi-Fi para utilização gratuita em locais públicos, tendo a candidatura do Município de Estarreja sido contemplada com 15.000€. A iniciativa visa proporcionar o acesso à Internet de alta qualidade a residentes e visitantes nos principais centros de vida da comunidade local, contribuindo para a redução da exclusão digital e o aumento do acesso aos serviços públicos online.

Nos últimos anos, a Câmara Municipal de Estarreja tem aumentado a cobertura da rede Wi-Fi municipal, sendo o valor global de investimento de 63.505,84€ (dos quais 48.505,84€ suportados pela autarquia, para além deste apoio de 15.000€).

Rede Wi-Fi Municipal

Paços do Concelho

Praça Francisco Barbosa

Biblioteca Municipal

Cine-Teatro

Mercado Municipal

Pavilhão Municipal

Multiusos

Parque Municipal do Antuã

Casa da Cultura

Complexo de Desporto e Lazer

BioRia (Salreu)

Casa Museu Egas Moniz

Centro de Negócios do Eco Parque Empresarial

Ciclo Criativo

Piscina de Avanca

NOVOS SERVIÇOS ONLINE

Em servicosonline.cm-estarreja.pt é disponibilizado o atendimento online da Câmara Municipal de Estarreja, com recurso a formulários eletrónicos interativos e pagamento digital.

Numa perspetiva de melhoria dos serviços que são prestados aos utentes e potenciando o exercício efetivo da cidadania digital, a Câmara Municipal aposta na utilização de ferramentas otimizadas ao disponibilizar um conjunto de serviços que permitirão poupanças de tempo e menos custos para os cidadãos, possibilitando um atendimento mais rápido e eficaz, e com o objetivo de modernizar, simplificar os processos e conferir maior transparência da gestão pública.

Desde março, os Serviços Online de Estarreja disponibilizam a submissão de 59 requerimentos (17 formulários de atendimento geral + 42 formulários de urbanismo) e o pagamento por via digital. Antes da entrada em funcionamento das novas funcionalidades, a autarquia promoveu uma sessão de capacitação aberta a todos os Munícipes e que pode consultar neste link: bit.ly/ServicosonlineCME.

Estarreja integra, com os restantes 10 Municípios da Comunidade Intermunicipal da Região de Aveiro (CIRA), o projeto de modernização administrativa RAD – Região de Aveiro Digital, de capacitação institucional, de aumento do nível de eficiência na relação da Administração Local com os cidadãos e com as empresas.

RELACIONAMENTO INTELIGENTE CENTRADO NOS CIDADÃOS: PRÓXIMO, CONFIÁVEL, SUSTENTÁVEL

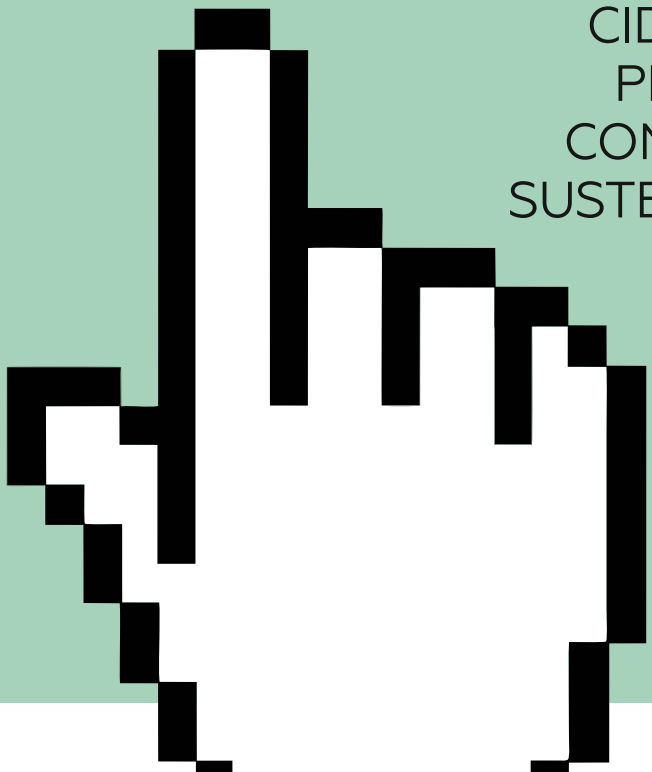

DELEGAÇÃO DE COMPETÊNCIAS:

Melhorar os serviços prestados à população

OBRAS EM VÁRIAS ÁREAS DE INTERVENÇÃO

A Câmara Municipal de Estarreja delega um conjunto de competências nas Juntas, permitindo a realização de investimentos ou gestão de equipamentos e serviços. Os contratos interadministrativos, celebrados anualmente, visam partilhar sinergias entre as autarquias locais. Em 2022, após a celebração de adendas aos protocolos iniciais, a transferência da Câmara para as Juntas atingiu um valor global de 740.750€ para a concretização de obras nos diversos domínios de investimento: Espaço Público (arruamentos, caminhos rurais, lavadouros, fontanários, aquedutos e drenagens de águas pluviais), Reabilitação Ambiental e Paisagística e Habitação Social. O objetivo é promover a coesão territorial, o reforço da qualidade dos serviços prestados às populações e a racionalização dos recursos disponíveis.

ESPAÇOS VERDES E LIMPEZA DE ESPAÇO PÚBLICOS

Já os autos de transferência de competências substituem os antigos Acordos de Execução e definem os termos e recursos financeiros alocados ao exercício das competências a transferir para as freguesias nas áreas de gestão e manutenção de espaços verdes; limpeza de vias e espaços públicos, sargetas e sumidouros; e gestão e manutenção corrente de feiras e mercados. Em 2022, esse valor global foi de 309 mil€, correspondendo a um aumento na ordem dos 20%. A Vereadora das Freguesias, Paula Almeida, explicou que *"temos agora uma ferramenta diferente, mas que na essência dá continuidade ao trabalho que vem sendo desenvolvido nos últimos oito anos."*

Defendendo os princípios gerais de descentralização de poderes e da cooperação com as Juntas de Freguesia, e tendo em conta uma prática muito expressiva e consolidada nesta matéria, a Câmara Municipal de Estarreja considera que a transferência de competências representa um contributo essencial para a melhoria da qualidade de vida das populações.

"Confiamos nas Juntas para cumprirem o que é proposto", sublinha o Presidente da Câmara Municipal de Estarreja, Diamantino Sabina.

3.ª ALTERAÇÃO DO PLANO MUNICIPAL DE EMERGÊNCIA DE PROTEÇÃO CIVIL DE ESTARREJA

Em julho, esteve em período de discussão pública a 3.ª Alteração do Plano Municipal de Emergência de Proteção Civil de Estarreja, durante um prazo de 30 dias. Este documento é um plano geral de emergência, destinando-se, nos termos da lei, a fazer face à generalidade das situações de acidente grave ou catástrofe que se possam desenvolver no âmbito territorial e administrativo do Município de Estarreja.

2.ª ALTERAÇÃO AO PDM

Após a realização do período de consulta pública, a Câmara Municipal de Estarreja, em reunião de 28 de julho de 2022, deliberou, por unanimidade, aprovar o Relatório dos Resultados de Ponderação da Discussão Publica da 2.ª Alteração ao PDME. O documento está disponível para consulta na página institucional do Município de Estarreja na internet.

2.ª ALTERAÇÃO REGULAMENTAR AO PLANO DE PORMENOR DO ECO PARQUE EMPRESARIAL

A Câmara Municipal de Estarreja, na sua reunião pública de 13 de outubro de 2022, deliberou, por unanimidade, dar início ao procedimento da 2.ª Alteração Regulamentar ao Plano de Pormenor do Eco Parque Empresarial de Estarreja (PPE-PEE). Mais deliberou, aprovar os Termos de Referência que fundamentam a oportunidade do início de procedimento, fixam os respetivos objetivos e estabelecem o prazo de 240 dias úteis para a sua elaboração, bem como, qualificar esta 2.ª Alteração Regulamentar ao PPE-PEE como *"não suscetível de ter efeitos significativos para o ambiente"*, dispensando o procedimento de Avaliação Ambiental Estratégica (AAE). Foi ainda estabelecido um período de participação pública.

CRIAÇÃO DO REGULAMENTO MUNICIPAL DE ATENDIMENTO E ACOMPANHAMENTO SOCIAL

A Câmara Municipal promoveu o procedimento regulamentar para a criação do projeto do Regulamento Municipal de Atendimento e Acompanhamento Social - SAAS, tendo como finalidade organizar o funcionamento do serviço de Atendimento e Acompanhamento Social do Município de Estarreja. Os interessados tiveram oportunidade de apresentar contributos para a elaboração do regulamento.

ESTARREJA
MUNICÍPIO

ARU

Tem um imóvel em mau estado de conservação?

Quer fazer Obras?

As **Áreas de Reabilitação Urbana** (ARU) do Concelho garantem **vantagens fiscais e financeiras.**

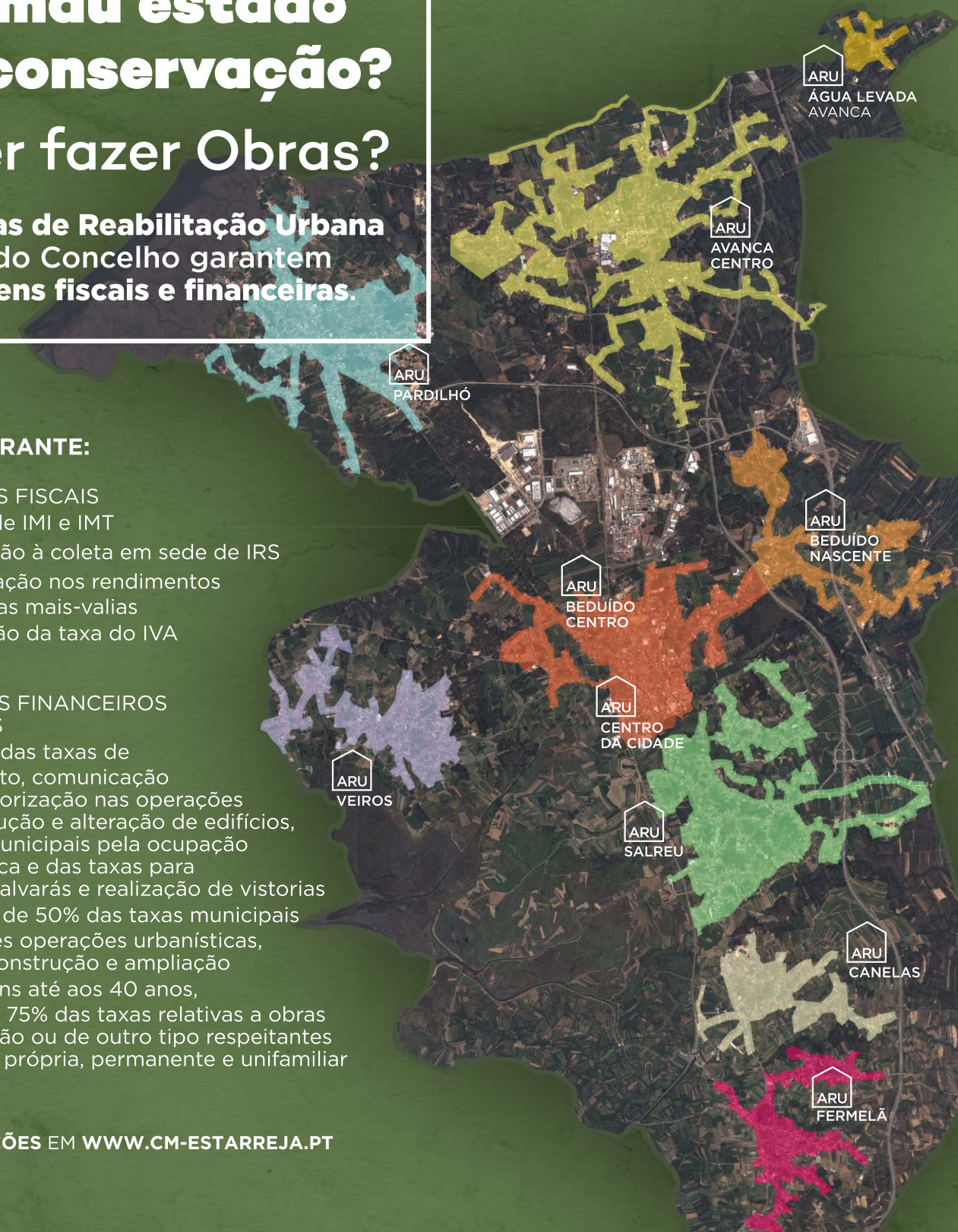

A ARU GARANTE:

BENEFÍCIOS FISCAIS
→ Isenção de IMI e IMT
→ na dedução à coleta em sede de IRS
→ na tributação nos rendimentos prediais e nas mais-valias
→ na redução da taxa do IVA

INCENTIVOS FINANCEIROS MUNICIPAIS
→ Isenções das taxas de licenciamento, comunicação prévia e autorização nas operações de reconstrução e alteração de edifícios, das taxas municipais pela ocupação da via pública e das taxas para emissão de alvarás e realização de vistorias
→ Redução de 50% das taxas municipais nas restantes operações urbanísticas, tais como construção e ampliação
→ Para jovens até aos 40 anos, redução em 75% das taxas relativas a obras de construção ou de outro tipo respeitantes a habitação própria, permanente e unifamiliar

+ INFORMAÇÕES EM **WWW.CM-ESTARREJA.PT**

2023

ORÇAMENTO DE 44,3M€ EM 2024

A Assembleia Municipal aprovou o Orçamento Municipal e as Grandes Opções do Plano 2024-2028 na sessão realizada a 20 de dezembro. O valor inicial do orçamento de 30,3M€, passando para 44,3M€, após integração do saldo de gerência de 2023 e outras receitas.

"NESTE EXERCÍCIO FINANCEIRO DESTACA-SE O FIRME INVESTIMENTO NO DESENVOLVIMENTO ECONÓMICO E SOCIAL, VISANDO FORTALECER A INFRAESTRUTURA LOCAL E IMPULSIONAR OPORTUNIDADES PARA A COMUNIDADE",

resume o presidente da Câmara Municipal, Diamantino Sabina, num compromisso que se estende *"a áreas cruciais, como o desporto, a educação e a reabilitação da rede viária municipal."* O autarca destaca ainda a *"estratégia municipal para habitação"* na resolução das *"questões habitacionais, mas também promovendo a reabilitação urbana."*

Na sua mensagem introdutória aos documentos, Diamantino Sabina salienta ainda que *"em face das complexidades inerentes à gestão municipal, o município enfrenta desafios significativos, agravados pelo modelo de descentralização penoso e por diversas condicionantes externas que impactam a execução orçamental."*

5 EIXOS ESTRATÉGICOS

No que toca a projetos e investimentos, estão divididos em cinco eixos estratégicos. No eixo "desenvolvimento urbano", a empreitada de beneficiação global dos arruamentos municipais irá absorver um investimento de 1,6M€.

Outros dos eixos é "natureza e ambiente". Sem possibilidade de adjudicação em 2023, por ausência de propostas válidas, a empreitada de construção e beneficiação dos Edifícios de Apoio ao BioRia iniciará em 2024. A Ribeira do Mourão, Avanca, o Ribeiro de Canelas e a Ribeira de Aldeia, Pardilhó, terão novos espaços de apoio.

No eixo "competitividade e inovação", mantém-se a prioridade de consolidar lotes industriais no Eco Parque Empresarial, prevendo-se a constituição de 62 lotes, num total de 495.298 m2 para a instalação de novas empresas.

A aquisição e reabilitação de fogos habitacionais, no âmbito da Estratégia Local de Habitação, está prevista no eixo *"coesão social e cultura"*. São mantidas medidas de apoio à população: Casa Melhor, Apoio ao Arrendamento Habitacional, Fundo de Emergência Social, Apoio à aquisição de medicação ou Apoio à vacinação não comparticipada.

A qualificação e beneficiação do parque escolar aponta para a conclusão das obras e apetrechamento do Centro Escolar de Avanca, para a reabilitação e ampliação da Escola Básica e Integrada Padre Donaciano de Abreu Freire e da Escola Básica e Integrada de Pardilhó, cujo financiamento será assegurado por via do PRR, e intervenção na Escola do Pinheiro.

Ao nível do eixo "governação", o executivo aposta na execução do Novo Armazém Municipal ou na conclusão das obras de reabilitação da Casa dos Magistrados.

MANTÉM-SE O EQUILÍBRIO ORÇAMENTAL E A DÍVIDA DIMINUI

Os encargos associados às amortizações do endividamento de médio e longo prazo apresentam uma redução de 41,9%, prosseguindo a diminuição da dívida municipal para 1,5M€. A autarquia continua a cumprir o Princípio do Equilíbrio Orçamental (Receitas Correntes >= Despesas Correntes + Amortizações de Empréstimos de MLP) e a evoluir no trilho da sustentabilidade, ao gerar poupança corrente que é destinada a investimento.

MANUTENÇÃO DO PACOTE FISCAL

- ↘ Taxa de IMI 0,35% (igual ao ano anterior)

. Para os imóveis destinados a habitação própria e permanente coincidente com o domicílio fiscal, irão vigorar em 2024 as seguintes reduções fixas: 30€ para agregados familiares com 1 dependente, 70€ com 2 dependentes e 140€ com 3 ou mais dependentes. Esta redução abrange cerca de 2.000 famílias e representa um valor acima dos 90.000€.

. redução de 25% do IMI a aplicar a prédios urbanos com eficiência energética.

. Redução de 20% aplicável aos prédios urbanos habitacionais arrendados.

- ↘ Participação no IRS 3% (igual ao ano anterior), prescindindo a autarquia de 0,5M€ a favor dos contribuintes.
- ↘ Derrama 0,01% para empresas com faturação inferior a 150.000€.

NESTLÉ PORTUGAL CELEBROU 100 ANOS COM VISITA DO PRESIDENTE DA REPÚBLICA

A celebração do centenário da Nestlé Portugal decorreu a 12 de maio, na Fábrica de Avanca numa cerimónia presidida pelo Presidente da República, Marcelo Rebelo de Sousa, que enalteceu o contributo económico e social que a empresa tem dado ao país. *"Continua a apostar em Portugal com uma certeza e confiança inabaláveis. Esta é uma Nestlé diferente das outras, nasceu com os portugueses, associando-se a um Prémio Nobel que compreendia bem os problemas do país. Esta Nestlé exporta agora 65% do que produz e isso é muito importante para a economia portuguesa."*

Durante a sessão, o Presidente da Câmara Municipal, Diamantino Sabina, lembrou que o Prof. Egas Moniz *"impulsionou a indústria Leiteira, criando a primeira fábrica de leite em pó no ano de 1923 – a Sociedade de Produtos Lácteos, Lda., que viria a ser o berço da NESTLÉ em Portugal."* Hoje, *"a Nestlé é uma das peças fundamentais para o melhor funcionamento da Indústria em Estarreja. É este exemplo de excelência e capacidade empreendedora do tecido empresarial que queremos continuar a atrair e promover no nosso Município."*

Anna Lenz, Diretora Geral da Nestlé Portugal, reiterou o compromisso *"de continuar a trabalhar para os próximos 100 anos, criando e partilhando valor em Portugal, com impacto positivo na vida dos nossos consumidores."* A partir das fábricas do Porto e de Avanca, a Nestlé fabrica um largo conjunto de marcas locais e internacionais, exportando para mais de 60 países.

ESTARREJA DESTACA-SE NA EFICIÊNCIA FINANCEIRA

O Município de Estarreja volta a figurar na lista dos 100 melhores do país em termos de eficácia e eficiência financeira, segundo o ranking global do Anuário Financeiro dos Municípios Portugueses de 2022. Estarreja surge, assim, na 15.ª posição do ranking global entre os municípios de média dimensão inscritos na lista (95 no total), melhorando o seu posicionamento face ao ano de 2021 (18.º lugar).

A nível distrital, o Município de Estarreja ocupa a 6.ª posição do ranking, sendo ainda o 2.º globalmente melhor classificado da CIRA - Comunidade Intermunicipal da Região de Aveiro, apenas superado pelo Município da Murtosa. Destaca-se ainda o 7.º lugar no ranking de municípios com maior volume de receita na venda de bens duradouros, resultante da venda por hasta pública de lotes do Eco Parque Empresarial.

Outros dados relevantes sobre o desempenho financeiro da Câmara Municipal: 20.º Município com maior aumento do orçamento inicial em 2022; 32.º Município com maior equilíbrio orçamental em 2022 a nível nacional (incluindo municípios de grande, média e pequena dimensão); 37.º Município com menor prazo médio de pagamentos em 2022 a nível nacional (incluindo municípios de grande, média e pequena dimensão e apresentando um decréscimo de 70% face aos números divulgados em 2021); 15.º Município com melhor resultado operacional em 2022.

> Estarreja integra a lista dos 100 municípios com melhor eficiência financeira desde 2016.

APRESENTADO O **ESTUDO PRÉ**
REABILITAÇÃO DO CENTRO DA

Revitalizar um espaço-chave do Município é o objetivo da futura reabilitação urbanística do centro da cidade de Estarreja, cujo estudo prévio foi apresentado em junho, no Cine-Teatro. Na sessão pública, o Presidente da Câmara Municipal, Diamantino Sabina, sublinhou que *"falta uma reabilitação profunda no centro da cidade, que precisa de se modernizar"*. O autarca não tem dúvidas que *"está na hora de fazer uma obra estruturante no centro de Estarreja"*, que reforce *"a centralidade, a acessibilidade, o conforto e a segurança"*.

A proposta abrange uma área de 26800 m2 que inclui a Praça Francisco Barbosa e as principais ruas envolventes (Av. Visconde de Salreu, ruas Dr. Souto Alves, Visconde Valdemouro, Comunidades Portuguesas, Dr. Joaquim Manuel Ruela e Dr. António de Abreu Freire).

A constituição em 2015 da ARU – Área de Reabilitação Urbanística para o Centro da Cidade resultou em *"inúmeras obras de reabilitação e construções novas" originando "maior densidade de moradores"*, que acrescida das obras previstas e que irão avançar nas imediações - nova Rua Dr. Manuel Figueiredo junto ao Cine-Teatro, reabilitação das Ruas Dionísio de Moura e José Justiniano, bem como a nova Variante da Pia dos Burros à Estação dos Comboios e cujo projeto está em elaboração -, também *"criam pressão à reabilitação do centro"*.

VIO DA CIDADE

O autarca deu ainda nota que a obra, que comportará valores substanciais de investimento, na ordem dos 4,5M€ e para os quais se pretende obter financiamento, será executada em duas fases: a primeira englobará a Av. Visconde Salreu e a Rua Visconde de Valdemouro; a segunda a Praça Francisco Barbosa e ruas envolventes. Prevê-se que seja lançado a concurso o projeto da primeira fase, após a fase de participação pública. *"Obra no terreno, só em finais de 2024, início de 2025"*, antevê Diamantino Sabina.

Aceda aqui à apresentação pública do projeto

REABILITAÇÃO DE BLOCOS NO BAIRRO DA TEIXUGUEIRA

Arrancou em março a "Reabilitação da Envolvente Exterior aos Blocos 234, 236 e 238 da Urbanização da Teixugueira", onde se localizam os 48 fogos da propriedade da Câmara Municipal. A empreitada foi adjudicada à CPW – Engenharia, Lda, pelo valor de 474.912,48€ com um prazo previsto de execução de 150 dias.

A intervenção consiste na adaptação e alteração das construções, substituição das coberturas e do sistema de drenagem de águas pluviais, além da introdução de isolamento térmico e de impermeabilização, alteração dos elementos de caixilharia, proteção geral dos vãos e alteração dos elementos de revestimento térmico exterior. As obras beneficiam os 48 fogos sociais da propriedade do Município, contribuindo para o conforto de um total de 120 pessoas.

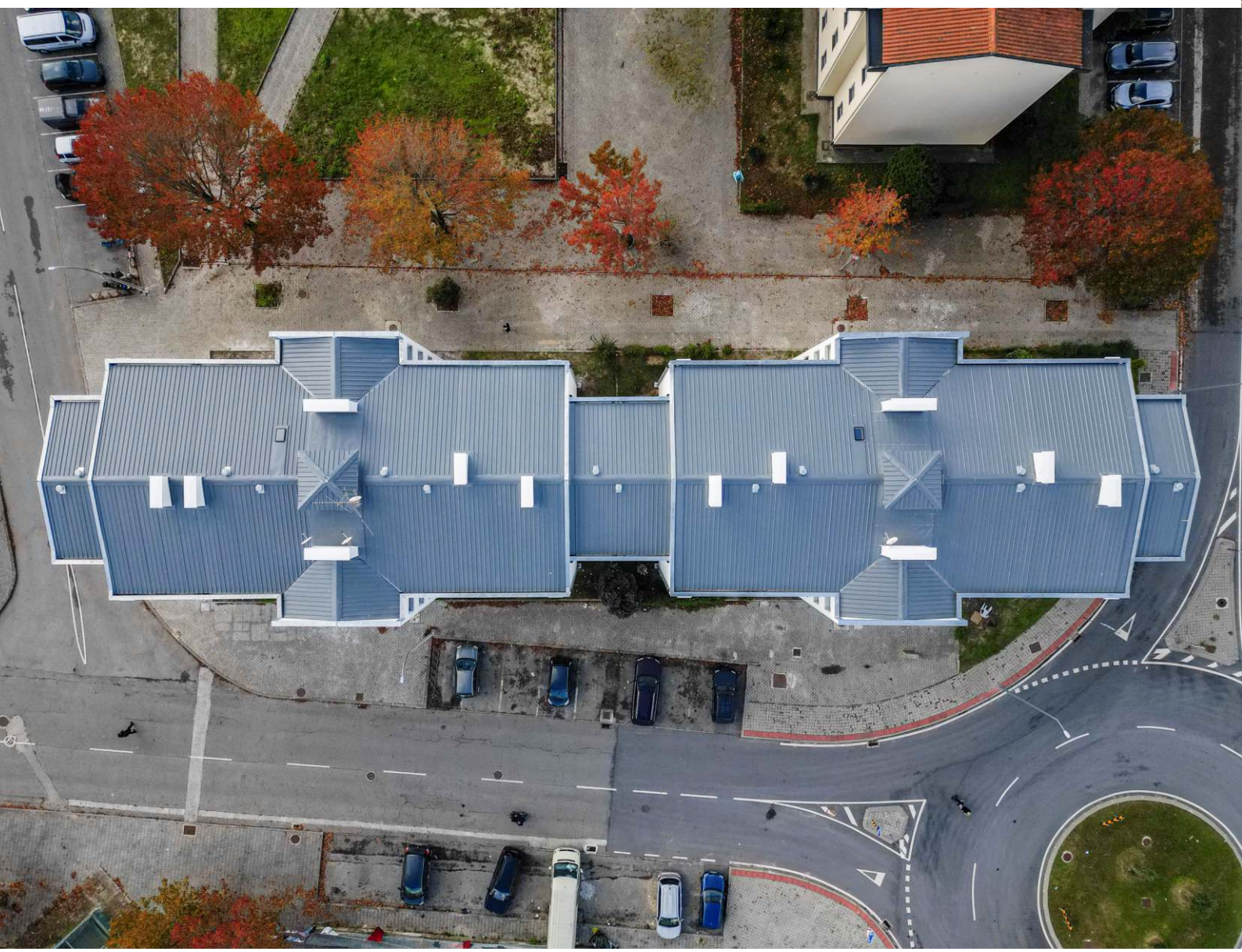

BENEFICIAÇÃO DA CASA DOS MAGISTRADOS

Em curso está a empreitada de Beneficiação e Conservação das Casa dos Magistrados, na Rua das Comunidades Portuguesas, freguesia de Beduído e Veiros, e onde funcionam serviços municipais, nomeadamente a CPCJ – Comissão de Proteção de Crianças e Jovens de Estarreja, para além do espaço ser também dedicado a coletividades. A obra implica um investimento de 101.916,77€.

O objetivo é melhorar as condições de conforto, a reorganização e adaptação dos espaços de trabalho e um melhoramento do aspeto do edifício para melhor integração do tecido urbanístico envolvente. A intervenção consiste na beneficiação da envolvente exterior e do interior, designadamente a abertura de vãos no piso térreo, a execução de um novo revestimento da fachada, a revisão e impermeabilização das caleiras da cobertura, substituição das caixilharias, aplicação de novas soleiras nos vãos, enchimento das caixas de estores, a aplicação de estores em rolo no interior e a aplicação de um vão/divisória interior.

PISCINA DE AVANCA TEM NOVA COBERTURA

A Câmara Municipal de Estarreja investiu 135 mil€ na beneficiação e conservação da Piscina Municipal de Avanca, reabrindo em janeiro de 2024. A empreitada teve início no final de agosto tendo sido adjudicada à firma Revilaf-Construction, SA pelo valor de 134 986,35€, mas as condições climatéricas não permitiram terminar a intervenção na cobertura dentro do prazo de execução estabelecido.

Construído nos anos 90, o equipamento desportivo utilizado diariamente por uma centena de utentes apresentava patologias, obrigando à intervenção na nave principal onde se localiza o tanque da piscina, nomeadamente para a substituição da cobertura, arranjo e melhoria do espaço interior e do sistema de segurança contra incêndios do edifício.

MAIS DE METADE DE LUMINÁRIAS SÃO LED

A taxa de penetração LED no concelho atinge os 57%, após a instalação de 2 mil luminárias LED em 2022, no âmbito do programa de substituição de luminárias de vapor de mercúrio e de sódio, em fim de vida útil, articulado pela a E-Redes, concessionária da Câmara Municipal de Estarreja para a gestão da rede de iluminação pública.

Num universo de 10312 luminárias que constituem o parque concelhio, foram já substituídas 5848 para LED.

Os equipamentos instalados em 2022 proporcionam uma poupança de consumos de energia elétrica estimada em cerca de 434 MWh/ano e uma redução de emissões de cerca de 64 TonCO2eq. O recurso à tecnologia LED, em substituição da tecnologia convencional, assenta na sua maior eficiência energética, durabilidade dos equipamentos e, não menos importante, a sustentabilidade ambiental, com redução de consumo e diminuição da fatura de energia.

DE HIDRO--ELÉTRICA A FÁBRICA DA HISTÓRIA

No mesmo local, onde em 1922 inicia a laborar a "Hidroelétrica de Estarreja" - Fábrica de Descasque de Arroz, fundada por Carlos Marques Rodrigues, nasce a Fábrica da História - Arroz, tornando-se num equipamento de uso coletivo e espaço de memória. O projeto assenta na criação de um circuito museológico, com recurso a novas tecnologias, que procura o reencontro com as técnicas, os métodos e os saberes das atividades produtivas tradicionais do cultivo do arroz, potenciando a leitura e a interpretação da relação harmoniosa entre as atividades do homem e da natureza.

O imóvel histórico, onde funcionou a Fábrica Hidroelétrica de Descasque do Arroz, vai ser devolvido aos estarrejenses.

Depois de integrar o imóvel no seu património (em 2015), por doação da família Marques Rodrigues, a autarquia decidiu recuperar o edifício. Após obras de requalificação e com abertura prevista para 2024, a Fábrica da História transportará na sua essência o que é diferenciador, eternizando e imaterializando, desta forma, a história de Estarreja e da cultura do arroz. O equipamento incorpora um restaurante e uma zona multifuncional. A reabilitação da Antiga Fábrica de Descasque de Arroz e transformação em Fábrica da História implicou um investimento de 1,2M€, com uma comparticipação comunitária de 0,8M€.

A empreitada insere-se na regeneração urbana e contribuirá para revitalizar uma significativa área da cidade.

CÂMARA DE ESTARREJA BENEFICIA 13 PARQUES INFANTIS

A Câmara Municipal de Estarreja consignou em setembro a empreitada de beneficiação dos parques infantis públicos do concelho, num investimento municipal de 252 mil€. As intervenções visam a melhoria dos parques e a reposição das condições de segurança e funcionalidade que se espera destes equipamentos. De uma forma geral, a intervenção principal passa pela substituição integral do pavimento em todos os parques, através de uma solução de pavimento contínuo, sem juntas.

Das 13 intervenções previstas, quatro parques serão totalmente remodelados: do Jardim de Infância das Cabeças, Veiros, da Ribeira da Aldeia, Pardilhó, do Parque do Antuã, Beduído, e do Parque do Mato, Avanca. Nos restantes, será substituído o piso e os equipamentos revistos. Todos os parques estarão prontos para voltar a cumprir a sua missão como espaço de brincadeira ao ar livre.

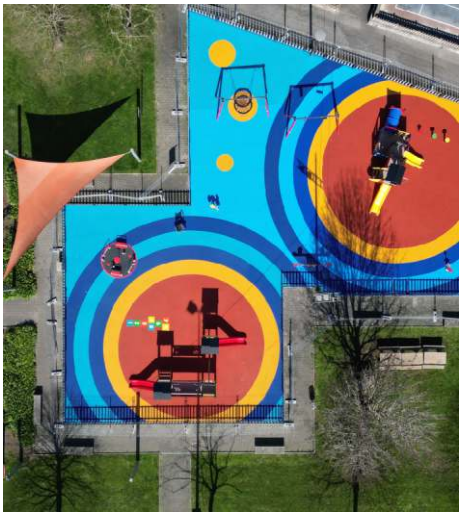

CAMPO POLIDESPORTIVO DE ÁGUA LEVADA

Decorreu em julho, a inauguração da beneficiação do Campo Polidesportivo de Água Levada, em Avanca. A Câmara Municipal de Estarreja executou as obras de beneficiação deste equipamento desportivo, que correspondeu a um investimento de 16.324€, que contemplou a beneficiação da bancada e criação de novos acessos, bem como a construção de um espaço destinado ao banco de suplentes do campo, e a melhoria das condições de drenagem do piso de jogo. Com esta intervenção, a autarquia continua a desempenhar o seu papel fundamental no desenvolvimento desportivo e no incremento da prática desportiva e recreativa no concelho.

CENTRO ESCOLAR DE AVANCA NA FASE FINAL DE OBRA

A empreitada do Centro Escolar de Avanca Prof. Dr. Egas Moniz – Requalificação da EB2,3+Jardim de Infância implica um investimento global a rondar os 5,3M€, com uma comparticipação comunitária de 4M€, proveniente de negociações encetadas pela Câmara Municipal com a Comissão de Coordenação e Desenvolvimento Regional do Centro (CCDRC).

Os alunos dos 2.º e 3.º ciclos da Escola Básica 2,3 Prof. Doutor Egas Moniz já iniciaram o 2.º período escolar nas novas salas. Os alunos da educação pré-escolar e do 1º ciclo mantêm-se nas Escolas da Congosta e do Mato, mudando-se quando as novas instalações estiverem concluídas.

Está também em pleno funcionamento o Bloco A, onde se localizam os serviços administrativos, o gabinete da direção e gabinetes de trabalho dos docentes, a sala de professores e a sala de Diretores de Turma. O serviço de reprografia, a sala TIC, a biblioteca e a sala do pessoal não docente funcionam, neste período transitório, no Bloco B. Prevê-se para breve a conclusão do edifício do jardim de infância e do Bloco D (polivalente, biblioteca, cozinha e refeitório), bem como os arranjos exteriores. O espaço de recreio encontra-se ainda delimitado, por forma a assegurar, em segurança, a circulação da comunidade escolar, ao mesmo tempo que decorre a obra.

A criação do Centro Escolar de Avanca põe fim a problemas graves, nomeadamente à cobertura em fibrocimento, a elementos estruturais degradados e a debilidades térmicas do “velho” edifício Egas Moniz, num projeto voltado para uma Escola de Futuro.

LANÇADO O CONCURSO PARA REABILITAÇÃO DOS EDIFÍCIOS BIORIA

Os três edifícios em causa, propriedade da Câmara Municipal e que na sua origem eram destinados a habitação, armazém e atividade industrial, ganharão uma nova vida ao serem criadas melhores condições de acolhimento aos visitantes que pretendem conhecer o património natural de Estarreja, em especial os Percursos do BioRia e o Baixo Vouga Lagunar. A obra prevê a reabilitação integral do edificado e espaços envolventes, a criação de um espaço de restauração e bebidas e ainda estrutura de apoio ao projeto.

Lançado em 2005, o projeto de defesa e valorização ambiental BioRia dinamiza percursos pedestres e cicláveis no município estarrejense, bem como outras atividades de preservação e divulgação da avifauna, e de fruição do ecossistema local.

Foi lançado em agosto o concurso público para a reabilitação dos Edifícios do BioRia, localizados no Esteiro de Salreu, num investimento municipal superior a 750 mil€, com o objetivo de garantir novas estruturas e serviços de apoio ao visitante do BioRia e assim enriquecer a experiência de quem se desloca a esta zona natural.

NOVO SERVIÇO DE TRANSPORTE PÚBLICO NA REGIÃO DE AVEIRO

Iniciou em agosto o novo Serviço de Transporte Público na Região de Aveiro, com a empresa Busway a assegurar toda a rede de transportes da Região de Aveiro, incluindo o concelho de Estarreja. A nova concessão aporta uma melhoria da qualidade do serviço, com autocarros novos e a informação adequada com os horários e as carreiras. O percurso entre a Estação da CP e o Ecoparque e Zona Industrial passa a fazer parte do serviço regular de transportes coletivos, uma lacuna que foi sendo colmatada nos dois últimos anos pelo projeto piloto EstarrejaBus.

Os utilizadores podem adquirir os cartões na Livraria e Papelaria Moderna (Rua dos Bombeiros Voluntários, Estarreja) podendo, serem carregados em cada freguesia pelos meios de pagamento eletrónicos (cartão multibanco, MBWAY, Playshop).

O novo serviço de transportes vem responder, de forma regular, a uma das maiores necessidades que centenas de pessoas tinham nas suas deslocações para o trabalho, ligando a Cidade, em particular da Estação da CP às zonas industriais.

Estarrejabus suspenso

Estes percursos eram assegurados pelo projeto piloto Estarrejabus que iniciou a atividade no dia 1 de fevereiro de 2022. Mais de 40% dos transportados eram utilizadores com destino final aos locais de trabalho e regresso. Por força do enquadramento legal a que este projeto estava sujeito, não podendo ser renovado, o Estarrejabus deixou de prestar o serviço provisoriamente e está a ser estruturado para continuar a responder a uma solução de mobilidade acessível e que ligue todas as freguesias ao centro de Estarreja e aos serviços públicos e comerciais.

Ao mesmo tempo, aguarda-se o parecer favorável do IMT para o retomar deste serviço, em complementaridade com o serviço regular da nova operação para que possa responder o melhor possível às necessidades de mobilidade dos estarrejenses, promovendo o transporte público, em detrimento do transporte individual que tem custos económicos, sociais e ambientais.

Paulatinamente, vai-se dando resposta a uma grande necessidade das nossas populações que é o transporte público, aproximando as pessoas dos locais mais afastados dos serviços públicos e da maior envolvência dos centros urbanos, diminuindo as assimetrias e minorando as desigualdades e promovendo a mobilidade e o melhor ambiente, com a redução do transporte de automóvel individual.

Consulte as linhas, horários e pontos de venda
https://busway-cira.pt

INVESTIMENTOS SIGNIFICATIVOS MELHORAM A REDE VIÁRIA EM TODO O CONCELHO

A empreitada de beneficiação de arruamentos municipais lançada em 2022 foi concluída tendo chegado a 73 pontos da rede viária de todo o concelho, num investimento global de 1.061.772,69 €.

Num investimento de 80.039,54€, as obras de alargamento e conservação da **Rua Mestras do Corgo**, Pardilhó, representam a melhoria das acessibilidades e da circulação rodoviária, uma vez que o traçado anterior não permitia a passagem de dois veículos em simultâneo.

Também já se encontram concluídas as empreitadas de beneficiação da **Travessa dos Plátanos**, na freguesia de Beduído e Veiros, e da **Rua da Devesa** (Parte), na freguesia de Canelas e Fermelã, onde foram investidos 23.990,87€ e 31.713,35€, respetivamente.

Rua das Arrotas, Avanca

Rua da Devesa (Parte), Fermelã
31.713,35€

Rua da Quinta Baixa, Beduído

Beco da Rua Cabo
da Carreira, Pardilhó

Rua dos Plátanos, Beduído
23.990,87€

Rua do Cadaval, Salreu

Rua Augusto
Sousa Fernandes, Veiros

Rua do Vale, Fermelã

Rua do Chão do Ferreiro, Pardilhó

Rua de Salreu, Salreu

Rua Mestras do Corgo, Pardilhó
80.039,54€

Rua do Campo da Cruz, Canelas

Rua Frei Gonçalo
Maria Tavares, Beduído

Rua da Ventosa, Fermelã

Rua da Azenha, Avanca

Pavimentações, reparações em vias danificadas, nova sinalização, alargamentos foram algumas das melhorias ocorridas em 2023. Estamos a criar ruas mais seguras e eficientes, num ambiente urbano agradável para todos.

CONSTRUÇÃO DA RUA DR. MANUEL FIGUEIREDO

Arrancou em julho, a empreitada de construção da Rua Dr. Manuel Figueiredo, no centro da cidade de Estarreja. Com um prazo de execução previsto de 300 dias e um custo estimado de 348.171,40€, adjudicada à firma Aborridas, Terraplanagens Lda., esta obra e respetivas infraestruturas, é uma intervenção de raiz que irá ligar dois arruamentos já existentes, a Rua Visconde de Valdemouro, onde se situa o Cine-Teatro de Estarreja, à Rua Dr. António de Abreu Freire, localizada nas traseiras do edifício cultural inserida em zona habitacional.

Rua do Chão do Ferreiro, Pardilhó

CÂMARA ASSUME EN 109, EN 224-2 E EN 224-3

A Câmara Municipal de Estarreja assume a beneficiação e requalificação da EN109, EN 224-2 e EN 224-3, no âmbito do acordo de mutação dominial celebrado com a Infraestruturas de Portugal (IP) para a integração na rede viária municipal de vários troços das estradas nacionais, numa extensão total de 21,063 km, e com uma compensação financeira superior a 2 milhões€.

A IP concretizou no final de 2023 uma das obrigações estabelecidas no acordo celebrado a 16 de março, o pagamento de 2.198.699€, a contrapartida financeira pela integração dos troços no domínio público rodoviário municipal e indispensável para que a Câmara Municipal possa realizar as obras necessárias para repor o bom estado de conservação das vias, uma vez que não foram realizadas pela IP obras de conservação.

Para o presidente da Câmara Municipal, Diamantino Sabina, a transferência destes 21 km de estradas representa *"a herança de um ónus pesado, mas necessário! Optámos pela Mutação Dominial porque doutra forma, tão cedo, não iríamos ver reabilitadas estas estradas nacionais que há tanto carecem de cuidados."*

Recorde-se que o Orçamento de Estarreja para 2024, prevê ainda a empreitada de beneficiação global dos arruamentos municipais que irá absorver um investimento de 1,6M€ nas freguesias do concelho. A autarquia dará também início à construção da rotunda na variante à EN224, também objeto de acordo de gestão com a IP.

Quais os troços que passam a ser municipais?

EN 109

. troço sul desde Fermelã (limite concelho/ rotunda A25) até Salreu (cruzamento com Rua do Ribeiro da Ladeira)

. troço norte Avanca (desde a rotunda do Falcão até Ovar)

EN 224-2 Avanca

. desde a EN109 até à Murtosa

EN 224-3 Beduído

. Largo de Santo Amaro até Oliveira de Azeméis

A ObservaRia regressou em abril às paisagens do BioRia, do Baixo Vouga Lagunar e da Ria de Aveiro, com um programa diversificado: palestras, workshops, cinema, exibições, saídas de campo e passeios. Huw James, apresentador e comunicador de ciência, videógrafo, do Reino Unido; Terje Kolaas, observador e fotógrafo de aves, guia de natureza, da Noruega; Phoebe Smith, autora e escritora de viagens, aventureira e comunicadora, do Reino Unido; e o português Mário Cunha, fotógrafo de paisagem, foram os nomes que se destacaram nesta edição.

ESTARREJA Birdwatching fair

OBSERVARIA

O primeiro dia da ObservaRia é dedicado ao público infanto-juvenil. Com atividades pedagógicas, crianças e jovens ficaram a conhecer, de forma muito prática e apelativa, espécies, animais selvagens e a respeitar e defender a biodiversidade e a Natureza. A devolução à natureza de um animal selvagem, recuperado no CERVAS - Centro de Ecologia, Recuperação e Vigilância de Animais Selvagens, foi uma das ações mais aplaudidas.

O já habitual Ciclo de Palestras refletiu sobre o tema "Sobre[viver] em emergência climática: da ciência à comunidade", com a presença de 10 especialistas, dois painéis de discussão e oito palestras, num único dia dedicado à Natureza, à biodiversidade, à ecologia, água e floresta, ao clima, à saúde e à ecoansiedade.

Com o intuito de dar a conhecer o território e os valores naturais de Estarreja que lhe dão palco, mas de olhos atentos ao património natural do país e do mundo, a ObservaRia explora diferentes temáticas como a Educação Ambiental e Comunicação de Ciência, a Fotografia, Vídeo de Natureza e Vida Selvagem, o Turismo de Natureza e o Birdwatching, entre outras.

A próxima edição regressa em abril de 2025.

A BRINCAR, CRIANÇAS E JOVENS APRENDEM A RESPEITAR A NATUREZA

ESTUDANTES RECOLHEM BEATAS

De forma a assinalar o Dia Mundial do Ambiente, que se celebra a 5 de junho, a Eco-escola – Escola Secundária de Estarreja veio para a rua apanhar beatas do chão e assim alertar para a temática da sustentabilidade ambiental e lembrar que as ações individuais têm um grande impacto a nível global. Numa hora, 30 alunos recolheram 2,5 kg de beatas de cigarro. A ação promovida pela Luságua em parceria com a Câmara decorreu no centro da cidade, entre o Parque Municipal do Antuã e a Praça Francisco Barbosa, e pretende atrair a atenção dos fumadores e mudar comportamentos, recordando que o oceano começa nas nossas cidades. As beatas de cigarros são um dos resíduos mais encontrados no mar e são também dos mais perigosos para a Terra durante o seu processo de decomposição.

ESTARREJA E A ÁGUA

No Dia Mundial da Água, 22 de março, o Município de Estarreja promoveu a conferência "Estarreja e a água –Transformar e Usar", no âmbito do "Compromisso Verde", no Cine-Teatro de Estarreja, numa iniciativa que juntou diferentes agentes da sociedade, a comunidade estarrejense e Inês Breda, membro do conselho da Young Water Professionals Denmark e do IWA – International Water Association, para um momento de reflexão e de debate sobre as questões da água, elemento central do desenvolvimento sustentável e fundamental para fazer frente às alterações climáticas.

"Que ideia tão fértil!"

"Restos da preparação das refeições e restos da jardinagem podem ser transformados em composto – um fertilizante natural para usar no seu quintal!" "Um fertilizante natural é muito mais saudável que esses que se compram, cheios de produtos químicos!"

Estas foram algumas das mensagens transmitidas no arranque da campanha "VALORIZAR RESÍDUOS ORGÂNICOS. Que ideia tão fértil!", que decorreu no centro da cidade em dezembro.

> O objetivo é divulgar o programa de compostagem, formas de adesão, e alertar para a valorização dos biorresíduos.

Com o objetivo de desviar de aterro sanitário resíduos que são recursos importantes para a produção de fertilizante, a campanha apela à adesão à compostagem doméstica e comunitária, tendo em vista as metas preconizadas no Plano Estratégico para os Resíduos Urbanos - PERSU 2030.

Disponibilização de compostores

Numa 2.ª fase, serão disponibilizados baldes de 7 litros e compostores domésticos em zonas rurais, em que os munícipes dispõem de quintal ou jardim, e baldes de 7 litros e compostores comunitários, para zonas urbanas, aos munícipes aderentes. Também nas escolas serão instalados compostores. Este sistema permite (re)aproveitar as sobras alimentares e resíduos verdes, provenientes da jardinagem, encaminhando-os para compostagem e transformando-os em composto para fertilizar e valorizar os solos. A campanha decorre na sequência da aprovação pelo Fundo Ambiental da candidatura do Município de Estarreja "Mais uma forma de reciclar".

ESTAMOS A "PLANTAR O FUTURO"

Em março, a equipa do Plantar o Futuro regressou a Estarreja com a comunidade académica da Universidade de Aveiro para a plantação de cerca de 1000 árvores na margem do Rio Antuã junto ao Parque da Cidade, e no Esteiro de Canelas, nesta que foi a 4.ª edição do projeto. Foram plantados amieiros, freixos, bétulas, salgueiros, carvalhos-alvarinho e pilriteiros que vão aumentar a estabilidade das margens dos cursos de água. Recorde-se que em 2022, foi contemplado o Percurso de Fermelã do BioRia com a plantação de 200 árvores nativas.

As árvores plantadas vão ajudar a suster os terrenos, filtrar as águas, proporcionar guarida para a biodiversidade local e sombra. O "Plantar o Futuro" é organizado pela Agora Aveiro, em colaboração com o Grupo para a Sustentabilidade da Universidade de Aveiro e o Município de Estarreja.

Desde o início do projeto em 2018, já foram plantadas em Estarreja mais de 4000 árvores e arbustos autóctones.

ALUNOS PLANTAM A GERAÇÃO FUTURA DO SECULAR SOBREIRO DE VEIROS

A Câmara Municipal de Estarreja celebrou o Dia da Floresta Autóctone (23 de novembro), com ações que envolveram a população escolar e a comunidade. A Quinta do Marinheiro, em Avanca, recebeu 400 crianças do ensino pré-escolar e do 1.º ciclo do ensino básico que participaram na sementeira de mil bolotas do Sobreiro de S. Geraldo, de Veiros, – árvore centenária e única classificada de interesse público em Estarreja. Os descendentes deste ancestral com 600 anos, serão mais tarde plantados em áreas verdes públicas. Os alunos provaram bolachas feitas com farinha de bolota, confecionadas por estudantes do Curso Profissional de Cozinha e Pastelaria da Escola Secundária.

Numa atividade aberta a toda a comunidade, e no âmbito do projeto "Plantar o Futuro", a Associação Agora Aveiro organizou a 2.ª Edição do "Fórum de Partilha de Boas-Práticas", sob a temática "A Floresta do Futuro".

PASSEIO PELAS RIBEIRAS DE VEIROS EM KAYAK - BIORIA

O Passeio pelas Ribeiras de Veiros em Kayak – BioRia é uma experiência única e juntou 300 participantes de todas as idades na sua 13.ª edição em agosto. Para além do exercício físico e do convívio, ao percorrer os braços da Ria de Aveiro ao longo de cerca de 4 km, os participantes têm o privilégio de contactar com um património natural singular. Para além de promover a atividade náutica, este evento dá a conhecer o Património Natural do Município de Estarreja e a rede de percursos do BioRia. Este passeio acontece na zona do percurso pedestre e ciclável denominado "Ribeiras de Veiros" que tem uma extensão de 7,5 km, desde o Esteiro de Estarreja, em Beduído, à Ribeira Nova, em Veiros.

CONHECER PARA PROTEGER

No âmbito das comemorações do Dia Mundial da Floresta, mais de 900 crianças da educação pré-escolar e do 1.º ciclo participaram num conjunto de atividades alusivas ao tema geral "Incêndios rurais – antes, durante e depois". Aproveitando uma atividade ao ar-livre e usufruindo de um espaço natural localizado no centro da cidade, o Arboreto Florestal do Antuã e o parque da cidade, transmite-se aos mais novos a cultura para a prevenção, valorização, proteção e para a recuperação da floresta. Envolvidos nesta missão estiveram a Câmara Municipal e vários agentes de proteção civil e da sociedade.

CÂMARA EXIGE EXPLICAÇÕES E MEDIDAS RELATIVAS A EMISSÃO DE GASES

"Continuaremos a exigir medidas que deem confiança e segurança aos Estarrejenses, garantindo o seu bem-estar e saúde pública."

A Vereadora do Ambiente da Câmara Municipal de Estarreja (CME), Isabel Simões Pinto, deu nota na Reunião de Câmara de 26 de outubro, de todas diligências assumidas pela autarquia na sequência da emissão de gases alaranjados nas instalações de ácido nítrico da Bondalti, ocorrida a 15 de outubro. A CME questionou as entidades competentes pela monitorização dos parâmetros ambientais e fiscalização da atividade industrial - CCDRC, a APA e o IAPMEI – e exigiu explicações adicionais à Bondalti.

Aproveitando a presença dos administradores da Bondalti, João de Mello e Luís Delgado, na reunião do executivo camarário para a apresentação do plano de investimentos da empresa para Estarreja, Isabel Simões Pinto afirmou que *"é fundamental esclarecer cabalmente a população acerca do mesmo"*.

Confrontada com a emissão de gases com aspeto alaranjado, *"de imediato, através da Proteção Civil, questionámos a empresa sobre o que se estaria a passar, para que a população pudesse ser devidamente esclarecida e informada"*, explicou Isabel Simões Pinto. A 16 de outubro, a Bondalti informou que uma paragem de produção na fábrica de ácido nítrico, originou *"uma emissão pontual e momentânea que, apesar do impacto visual, não é nociva diretamente para a saúde pública ou para o ambiente"*.

A Câmara exigiu mais explicações à empresa, nomeadamente no que diz respeito ao tipo de substância libertada e tempo de emissão, sobre se existirá algum *"analisador ambiental que faça a aferição específica deste componente, no momento de paragem ou arranque da instalação"* e quais as medidas que a Bondalti já está a adotar *"para mitigar ou resolver, definitivamente, este problema"*.

Às entidades competentes (Comissão de Coordenação de Desenvolvimento Regional do Centro - CCDRC, APA - Agência Portuguesa do Ambiente e IAPMEI - Agência para a Competitividade e Inovação), a Câmara Municipal questionou sobre o ocorrido e providências a tomar. A autarquia pede com urgência dados mais concretos sobre o impacto na saúde pública e no ambiente deste tipo de ocorrências e se estas emissões estão enquadradas no cumprimento das normas legais.

Na reunião de Câmara, Isabel Simões Pinto, salientou ainda que *"a Câmara Municipal, ao longo de mais de 20 anos, em articulação com as empresas do Complexo Químico e muitas outras entidades, locais, regionais e nacionais, tem vindo a desenvolver diversos projetos e medidas de promoção de mais e melhor educação e sensibilização ambiental, pressionando as empresas para uma atuação responsável, para além do cumprimento das normais legais a que estão sujeitas."*

Afirmou que *"temos consciência que a qualidade do ar e a descontaminação dos solos em Estarreja, tem vindo a melhorar significativamente, e os estudos científicos comprovam-no. Mas é fundamental continuar este trabalho, em estreita parceria e articulação com as entidades competentes pela monitorização dos parâmetros ambientais e fiscalização da atividade industrial, com as empresas e com a comunidade científica"*, adiantando que *"no primeiro trimestre de 2024 a Universidade de Aveiro já terá concluído o estudo sobre a qualidade do ar no Concelho de Estarreja, especificamente de caracterização das partículas PM 10 e PM 2,5, encomendado pelo PACOPAR e patrocinado pelas empresas do Complexo Químico."*

Ata da reunião de Câmara 26 de outubro de 2023

A MAIOR corrida de obstáculos DA EUROPA

Com 4700 participantes em 2023, a BioRace Estarreja Challenge – Corrida de Obstáculos destaca-se como a maior corrida de obstáculos da Europa. A competição, realizada em meio natural, na zona do Baixo Vouga Lagunar, atraiu entusiastas de todo o continente em busca de desafios emocionantes. O balanço geral revela o sucesso do evento, com as inscrições a esgotar rapidamente, refletindo a paixão crescente por corridas de obstáculos e aventuras ao ar livre.

No dia 23 de setembro, viveu-se uma experiência única. Tal como nas edições anteriores, a 7.ª BioRace incluiu as seguintes provas: 10 km, 5 km, BioRace Júnior e Inclusiva. Na corrida dos 10 km, os participantes tiveram pela frente mais de 30 obstáculos naturais e artificiais e o privilégio de descobrir paisagens de enorme beleza, tais como campos de arroz, sapais, juncais e caniçais, ligados por uma rede de valas alimentadas pelo Rio Antuã e pela Ria de Aveiro.

A BioRace destaca-se ainda como uma prova amiga do ambiente. A competição enfatiza a importância da preservação e respeito pela natureza. Essa abordagem *eco-friendly* contribui para a sensibilização ambiental, promovendo a sustentabilidade enquanto proporciona uma experiência única aos corredores.

CANAL DE DENÚNCIAS

cmestarreja.form.maistransparente.com

Este é o endereço do Canal de Denúncias, disponibilizado pela Câmara Municipal de Estarreja, garantindo condições de segurança e sigilo e cujo acesso é feito de forma independente e autónoma através da plataforma +Transparente. Em cumprimento do Mecanismo Nacional Anticorrupção (MENAC), do Regime Geral de Prevenção da Corrupção (RGPC) e do Regime Geral de Proteção de Denunciantes de Infrações, o Canal de Denúncias é um instrumento de autorregulação e autocontrolo que permite à autarquia, perante factos conhecidos e relatados de boa-fé, atuar e corrigir eventuais atuações ilícitas e prevenir a sua ocorrência futura, garantindo a confidencialidade ao longo de todo o processo.

A Câmara Municipal implementa um Programa de Cumprimento Normativo, no âmbito do qual foram aprovados os Códigos de Ética e de Conduta e criados os canais de denúncia interno e externo.

QUAIS AS MATÉRIAS ABRANGIDAS?

- Contratação pública
- Corrupção e infrações conexas (artigo 3.º do Regime Geral de Prevenção da Corrupção)
- Serviços, produtos e mercados financeiros e prevenção do branqueamento de capitais e do financiamento do terrorismo
- Proteção da privacidade e dos dados pessoais e segurança da rede e dos sistemas de informação
- Segurança e conformidade dos produtos
- Segurança dos transportes
- Proteção do ambiente
- Proteção contra radiações e segurança nuclear
- Segurança dos alimentos para consumo humano e animal, saúde animal e bem-estar animal
- Saúde pública
- Defesa do consumidor

CÓDIGO DE CONDUTA E ÉTICA DO MUNICÍPIO DE ESTARREJA

Foi publicado em Diário da República a 15 de maio de 2023, o Código de Conduta e Ética do Município de Estarreja que estabelece um conjunto de princípios e regras em matéria de ética e de prática profissional, a observar por todos os trabalhadores e demais colaboradores ao serviço do Município de Estarreja no exercício das suas funções, nas relações entre si e com terceiros, por forma a reforçar a exigência do rigor e da transparência na sua atuação. O objetivo é a melhoria da atitude e a conduta coletiva, nos relacionamentos profissionais internos e externos, para acautelar práticas contrárias à ética e inadequadas à conduta.

De acordo com o preambulo do documento, *"a Câmara Municipal de Estarreja assume, para o interior da sua instituição e na sua relação com o exterior, valores necessários para o bom desenvolvimento das suas funções: legalidade, neutralidade, responsabilidade, competência e integridade."*

O Código confere, a todos os trabalhadores e demais colaboradores, uma responsabilidade acrescida no que respeita à sua conduta e ao seu desempenho no relacionamento com os munícipes, tendo em vista a prestação de um serviço público de qualidade e a criação de um clima de confiança entre os administrados.

A Resolução do Conselho de Ministros n.º 37/2021, de 6 de abril, que aprova a Estratégia Nacional Anticorrupção 2020-2024, definiu como objetivo fundamental o combate à corrupção procurando atuar na prevenção de contextos geradores de ações de corrupção tendo, em alinhamento com este objetivo, o Município de Estarreja iniciado a elaboração de um novo Plano de Prevenção de Riscos de Corrupção e Infrações Conexas.

Este documento tem por objetivo enunciar os princípios deontológicos, definir e clarificar a conduta profissional dos trabalhadores e demais colaboradores, e identificar os potenciais riscos de corrupção e infrações conexas, no âmbito da atividade municipal, e propor medidas preventivas e corretivas tendo em vista a sua mitigação.

QUASE UM SÉCULO DE ATAS À DISTÂNCIA DE UM CLIQUE

Arquivo Municipal disponibiliza atas camarárias desde 1860 a 1952

Em comemoração do Dia Internacional dos Arquivos (9 de junho), o Arquivo Municipal de Estarreja disponibilizou as Atas Camarárias, datadas desde 1860 a 1952, na página do Arquivo na internet. Ao todo, foram digitalizados 48 volumes: 35 livros de Atas das Sessões Camarárias (1860-1952), 7 livros de Atas da Comissão Administrativa (1928-1938) e 6 livros de Atas da Comissão Executiva (1912-1926), num total de 9884 fólios, frente e verso. Pode consultar mais de 20000 imagens de alta qualidade. Numa segunda fase, o AM pretende disponibilizar as atas referentes ao período de 1953 a 1999.

A disponibilização de informação arquivística online constitui um forte contributo para o exercício da cidadania e um instrumento para a informação e esclarecimento dos cidadãos, muito para além da mera curiosidade histórica sobre o passado. Na base das preocupações do Arquivo, está, por um lado, a preservação a longo prazo dos originais e, por outro, a disseminação da informação.

As Atas são documentos fundamentais para o conhecimento do funcionamento dos vários executivos camarários e bastante ricos no que respeita ao conhecimento da Edilidade e do Concelho ao longo dos tempos e, por esse motivo, esta iniciativa dá continuidade às boas práticas em vigor na Autarquia, que disponibiliza no site institucional os documentos respeitantes às reuniões mais recentes (das Reuniões de Câmara e da Assembleia Municipal).

MUNICÍPIO ASSUME ATENDIMENTO E ACOMPANHAMENTO SOCIAL

A coordenação do Serviço de Atendimento e Acompanhamento Social (SAAS) e do Núcleo Local de Inserção do Rendimento Social de Inserção (RSI) passou da alçada da Segurança Social para a responsabilidade do Município de Estarreja, no âmbito da transferência de competências do Estado no domínio da Ação Social.

A Câmara Municipal e as instituições locais envolvidas no projeto - ASE - Associação de Solidariedade Estarrejense, Centro Paroquial e de Assistência da Freguesia de Pardilhó, Centro Paroquial e Social de Santa Marinha de Avanca e Fundação Benjamim Dias Costa - assinaram no dia 3 de abril os acordos de cooperação.

Objetivos
Informar, aconselhar e encaminhar para respostas, serviços ou prestações sociais adequadas;
Apoiar em situações de vulnerabilidade social;
Prevenir situações de pobreza e exclusão sociais;
Contribuir para a aquisição e ou fortalecimento das competências das pessoas e famílias;
Assegurar o acompanhamento social do percurso de inserção social;
Mobilizar os recursos da comunidade adequados à progressiva autonomia pessoal, social e profissional.

Onde e quando?
Marcação prévia: devem os munícipes da área de residência de cada freguesia previamente agendar atendimento com o respetivo serviço:

Freguesia Avanca:
234 884 902 | 913 608 541
Freguesia Beduído e Veiros:
234 849 400 | 936 784 547
Freguesia Canelas e Fermelã: 933 729 922
Freguesia Salreu: 933 729 922
Freguesia Pardilhó: 234 851 566 | 966 046 956

O SAAS destina-se a pessoas e famílias em situação de vulnerabilidade e exclusão social e ao acompanhamento da componente de inserção aos beneficiários de RSI.

Redesenhou-se a forma de intervenção no território e reforçou-se a equipa multidisciplinar, que inclui técnicas de Serviço Social, Psicologia e Educação Social. “Estamos a alocar mais do que estava definido nos protocolos anteriores com a Segurança Social, com o objetivo de qualificar a capacidade de resposta” tendo com objetivo a “promoção da melhoria das condições de vida e bem-estar das populações, condições facilitadoras da inclusão social e autonomia das famílias e indivíduos”, sublinhou a Vereadora da Ação Social e Inclusão, Isabel Simões Pinto.

O pacote financeiro para nove meses ronda os 146 mil€. A Câmara transferirá 31 740,03€ por instituição, para suportar encargos com recursos humanos (uma técnica superior e uma ajudante familiar) e funcionamento, e 51 190,02€ para a Fundação Benjamim Dias Costa (duas técnicas superiores e uma ajudante familiar).

IPSS	Dias e horário de atendimento	Local de atendimento	Abrangência território
CPAF Pardilhó	3ª e 5ª feiras 9h-12h30	Centro Paroquial de Pardilhó	Pardilhó
CPSM Avanca	3ª e 5ª feiras 9h30-13h	Centro Paroquial de Avanca	Avanca
FBDC	Fermelã 2ª 9h30-13h Canelas 5ª 14h30-17h Salreu 5ª 9h30-13h	Junta de Freguesia de Fermelã Junta de Freguesia de Canelas Junta de Freguesia de Salreu	Canelas e Fermelã Salreu
ASE	Beduído 3ª e 5ª 9h-12h30 Veiros 3ª 14h30-17h	Beduído Associação de Solidariedade Estarrejense Veiros Junta de Freguesia	Beduído e Veiros

ESTARREJA ESTÁ COMPROMETIDA COM A IGUALDADE

A CARRINHA DOS SORRISOS

O Município de Estarreja apoia a implementação do projeto de "Risoterapia/Carrinha dos Sorrisos", através de uma parceria com a Mais Feliz – Associação Cultural e Social. Em março, a "Carrinha dos Sorrisos" foi ao encontro da população sénior, em todas as freguesias, para a realização de sete sessões de risoterapia.

O projeto, que surge no âmbito do "Programa de Parcerias para o Impacto", do Programa Operacional Inclusão Social e Emprego, recorre à risoterapia para melhorar a qualidade de vida das pessoas idosas e, consequentemente, para melhorar a saúde mental, tanto nos ambientes institucionais, quanto daqueles que vivem sozinhos e que, por vezes, possuem contacto social reduzido pela dificuldade de locomoção ou autonomia reduzida por problemas de saúde. Por consequência, a iniciativa pretende fomentar a interação social, reduzir a solidão e amplificar contactos com sentimentos positivos. Esta iniciativa cumpre um dos desígnios do programa municipal VIVER+, o combate ao isolamento social.

PREVENIR OS MAUS TRATOS NA INFÂNCIA

Lembrando que as crianças têm direitos e que a sociedade tem responsabilidade na sua proteção, a Caminhada Azul voltou a abrir o Mês da Prevenção dos Maus-Tratos na Infância, em abril, com 400 participantes a darem as mãos para criar um laço azul no Parque do Antuã. Sob o mote "Serei o que me deres... que seja amor", a CPCJ de Estarreja, em parceria com o Município, continua a assinalar a efeméride.

A ação "A Conversar é que a gente se entende" abordou a problemática do 'Sexting', com o objetivo de alertar e sensibilizar para os perigos da partilha de fotos e vídeos íntimos. Através de ações de sensibilização, "A CPCJ vai à escola" deu também a conhecer a comissão de proteção de crianças e jovens. Mais uma vez, os estarrejenses foram convidados a associarem-se à Prevenção dos Maus-Tratos na Infância, criando um laço azul e exibindo-o nas suas casas. Alguns edifícios municipais da cidade – Casa dos Magistrados, Biblioteca, Casa da Cultura e Cine-Teatro – também expuseram o laço azul.

A Câmara Municipal apresentou, em março, nos Paços do Concelho, o Plano Municipal para a Igualdade e Não Discriminação (PMIND) de Estarreja – "Na diferença todos se acrescentam", que concerta ações e estratégias por uma sociedade mais justa e igualitária. O plano está desenhado para 4 anos e define 45 medidas que pretendem atingir 24 objetivos específicos.

O plano pretende atingir os objetivos definidos na Estratégia Nacional para a Igualdade e Não Discriminação 2018-2030 e no protocolo assinado com a CIG - Comissão para a Cidadania e a Igualdade de Género, ao nível da eliminação de estereótipos, combate à discriminação, sempre numa perspetiva interseccional, bem como a prevenção e o combate à violência doméstica. Foi com esta *"vontade de mudar a nossa sociedade"*, garantindo os direitos fundamentais e uma participação igual, que a autarquia pensou numa *"estratégia clara e definida relativamente ao que deve ser a nossa motivação para o futuro"* e envolvendo *"os nossos parceiros, em prol de uma sociedade mais inclusiva"*, referiu o Presidente da Câmara Municipal, Diamantino Sabina.

O Vice-Presidente da CIG, Manuel Albano, considera que *"os municípios têm um papel fundamental e conseguem congregar um conjunto de forças desde o setor social ao setor empresarial"*, reunindo estarrejenses e entidades *"num fim último, produzir uma sociedade mais inclusiva, mais capaz de olhar a diferença e planear de forma distinta, onde a descriminação não faça sentido"*.

Em junho, a autarquia promoveu o encontro de boas práticas "Igualdade e Não Discriminação no Poder Local", reunindo à mesma mesa os municípios de Estarreja, Albergaria-a-Velha, Maia e Espinho.

> saiba mais da sessão

AUTARQUIA +FAMILIARMENTE RESPONSÁVEL

A Câmara Municipal de Estarreja foi distinguida, pelo 13.º ano consecutivo, com o prémio "Autarquia + Familiarmente Responsável", atribuído pelo Observatório das Autarquias Familiarmente Responsáveis. O galardão de 2023 foi recebido pela vereadora da Ação Social, Isabel Simões Pinto, numa cerimónia que aconteceu em dezembro, em Coimbra.

A distinção demonstra que *"Estarreja é um território amigo das famílias"* e que *"as políticas implementadas têm acompanhado as necessidades das pessoas, sempre com particular atenção às franjas mais frágeis, de maior vulnerabilidade e em risco social"*, afirma Isabel Simões Pinto. São desta forma reconhecidas as políticas de apoio às famílias e um conjunto de medidas implementadas pelo município tais como: o apoio à vacinação infantil; transporte e refeições escolares; oferta de manuais escolares; atividades de ocupação de tempos livres; apoio ao arrendamento habitacional; apoio a obras de reabilitação das habitações de famílias mais vulneráveis; comparticipação na aquisição de medicamentos; ou as bolsas de estudo.

Como reconhecimento do concelho como um território inclusivo, inteligente e sustentável, o Município de Estarreja integra, desde 2022, a Rede Europeia de Municípios Amigos das Famílias.

PONTE DOS DIREITOS DAS CRIANÇAS

Construir a Ponte dos Direitos das Crianças foi o mote da CPCJ – Comissão de Proteção de Crianças e Jovens para o 34.º Aniversário da Convenção dos Direitos da Crianças. Fitas azuis e amarelas exibem o resultado do trabalho dos alunos do ensino Pré-escolar e do 1.º Ciclo do Concelho, na ponte pedonal do Parque do Antuã. Através da exposição de mensagens sobre os Direitos da Criança no espaço público, a ação quer aumentar a consciência pública acerca destes direitos, aumentar a consciência das crianças e jovens sobre os seus direitos e facilitar a integração das crianças e jovens no processo de desenvolvimento dos seus direitos.

Recorde-se que a elaboração do Plano Local de Promoção e Proteção dos Direitos da Criança e do Jovem, integra uma das ações prioritárias da Rede Social de Estarreja, no âmbito do Eixo de intervenção "Ação Social, Família e Comunidade" do Plano de Desenvolvimento Social do Município, com a finalidade de promover uma intervenção concertada ao nível da promoção dos Direitos da Criança e do Combate à violência doméstica e de género.

UM CASTELO PARA O NILTON

No âmbito da campanha "Um Castelo para o Nilton", a Câmara Municipal de Estarreja formalizou em junho, um protocolo de cooperação com a Cooperativa Pedrinhas, que contempla a atribuição de um subsídio de 20 mil€ para a requalificação da casa do jovem de 17 anos, residente em Estarreja, que sofreu um Acidente Cardiovascular (AVC) hemorrágico tendo desenvolvido uma paralisia cerebral profunda.

No ato de assinatura, a presidente da Cooperativa Pedrinhas, Ana Brazião, *"agradeceu o importante apoio da autarquia"*, que permitirá cumprir uma das missões desta associação *"a resolução de problemas habitacionais dos imóveis particulares onde residam Pedrinhas Preciosas"*, como o caso do *"nosso Nilton"*. A cooperação insere-se no âmbito das políticas sociais do Município de Estarreja, constituindo um apoio a uma família que, por circunstâncias do acidente súbito do Nilton, ficou muito fragilizada económica, social e psicologicamente. Após a assinatura do protocolo, decorreu uma visita às obras em curso.

12 MILHÕES PARA A ESTRATÉGIA LOCAL DE HABITAÇÃO

A Estratégia Local de Habitação do Município de Estarreja pretende desenvolver uma resposta habitacional digna para 366 famílias, correspondente a 1113 pessoas. No âmbito do Programa 1.º Direito e do financiamento previsto no Acordo de Colaboração, estarão abrangidos 142 agregados familiares, correspondentes a 446 pessoas.

Setembro ficou marcado pela assinatura do Acordo de Colaboração para a Estratégia Local de Habitação (ELH) do concelho e do Programa 1.º Direito– Investimento RE-C02-i01 – Programa de Apoio ao Acesso à Habitação do Plano de Recuperação e Resiliência, pelo Município de Estarreja e pelo Instituto da Habitação e da Reabilitação Urbana (IHRU), com a presença da Secretária de Estado da Habitação, Fernanda Rodrigues, que homologou o documento, numa sessão realizada nos Paços do Concelho. O acordo define um montante global de investimento pelo Município de 12.443.868€, prevendo o IHRU disponibilizar um financiamento máximo de 11.426.143€, sendo 6.308.995€, concedidos sob a forma de comparticipações financeiras não reembolsáveis e 5.117.148€ a título de empréstimo bonificado.

O plano de ação da Estratégia Local de Habitação do Município de Estarreja *"é ambicioso"*, salienta a Vereadora da Habitação, Isabel Simões Pinto, *"mas estamos a trabalhar para conseguir concretizar o objetivo de desenvolver uma resposta habitacional digna"* para 366 famílias identificadas com carências habitacionais. Para além da Câmara Municipal, *"a Associação de Solidariedade Social Estarrejense será também beneficiária para a concretização de 96 soluções habitacionais, que passam pela reabilitação dos fogos de Habitação Social da sua propriedade e pela construção de novas habitações, assim como alguns proprietários que serão beneficiários diretos dos apoios do Programa 1.º Direito para a reabilitação das suas habitações"*, acrescenta.

LAR SEGURO E DIGNO PARA 6 FAMÍLIAS COM 10 MENORES

Em novembro, a Câmara Municipal de Estarreja entregou as chaves de 6 casas em regime de renda apoiada, melhorando as condições de habitabilidade de 6 famílias em situação de vulnerabilidade, na sua maioria monoparentais e nucleares com filhos a cargo, num total de 18 pessoas, dos quais 10 menores.

A carência económica, a existência de uma situação de vulnerabilidade, condições precárias ou a inadequação da habitação à condição de mobilidade e doença foram os principais motivos que justificaram a atribuição de casa a estas famílias. Proporcionar um ambiente seguro e digno é o objetivo da autarquia, sublinhou o Presidente da Câmara Municipal, Diamantino Sabina, uma vez que este é um passo crucial para a melhoria das condições de vida destes agregados.

Na sessão de entrega das chaves, que decorreu nos Paços do Concelho, as famílias beneficiadas expressaram a sua gratidão pelo alívio em saber que agora têm um lugar seguro para chamar de lar e garantir a estabilidade e o futuro dos seus filhos. *"Um passo gigante para uma vida melhor, incluindo para arranjar trabalho e para a melhoria das notas dos meus filhos"*, afirmou uma das beneficiárias.

Concedidas no âmbito do concurso de atribuição de habitação municipal em regime de arrendamento apoiado, as 6 habitações localizam-se no Bairro da Teixugueira, onde a Câmara Municipal detém 3 edifícios, num total de 48 fogos sociais, recentemente alvo de obras de beneficiação num investimento de cerca de meio milhão de euros.

Também no âmbito da ELH, em novembro, a Câmara Municipal lançou uma consulta ao mercado com o objetivo de adquirir 28 frações habitacionais, correspondentes às tipologias T1, T3, T4 e T5, até ao montante de 3.178.800€, que reúnam condições de habitabilidade, independentemente de as mesmas se encontrarem prontas a habitar ou carecerem da realização prévia de obras de reabilitação.

ESTARREJA É UMA COMUNIDADE PRÓ-ENVELHECIMENTO

A Câmara Municipal de Estarreja foi distinguida com o Selo Comunidades Pró-Envelhecimento, uma distinção entregue pela Ordem dos Psicólogos Portugueses (OPP) com o objetivo de reconhecer as comunidades portuguesas com um efetivo compromisso com a promoção do envelhecimento saudável e bem-sucedido ao longo de todo o ciclo de vida. A sessão de atribuição do galardão decorreu em abril, em Évora.

"A entrega deste Selo tem, por um lado, o objetivo de reconhecer as boas práticas e proporcionar momentos de reflexão", afirmou o bastonário da OPP, Francisco Miranda Rodrigues. 72 Juntas de Freguesia ou Câmaras Municipais receberam, nesta edição, o Selo Comunidades Pró-Envelhecimento. Foram avaliadas pelas suas políticas, programas, planos estratégicos e práticas relativos à promoção do envelhecimento saudável e bem-sucedido ao longo de todo o ciclo de vida. O Município de Estarreja assumiu o compromisso de implementar medidas e projetos dirigidos à população sénior, promovendo o envelhecimento saudável e ativo e, consequentemente, uma melhor qualidade de vida.

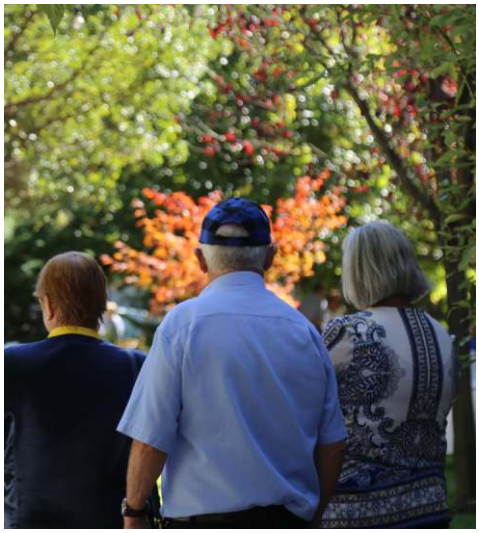

FESTIVAL SÉNIOR: ATIVIDADES PARA A POPULAÇÃO COM MAIS ANOS DE VIDA

Organizado anualmente pela Câmara Municipal de Estarreja, o Festival Sénior oferece uma programação destinada à população com mais de 55 anos, com música, dança, cinema, exercício físico e atividades recreativas e de lazer, que decorrem em diversos espaços e locais. O Passeio Sénior, que este ano rumou a Fátima, com a presença de mais de 800 participantes marcou o arranque desta edição.

Um momento musical com 10 músicos estarrejenses que formam o Aestuarium Ensemble; o projeto comunitário "Entre Agulhas", com o envolvimento das instituições locais; exercício físico com hidroginástica e zumba; ou a Matiné Dançante foram algumas das atividades do evento, que promove o envelhecimento ativo e saudável, a aprendizagem ao longo da vida e o combate ao isolamento social, favorecendo a qualidade de vida dos seniores do Concelho. De realçar ainda uma ação de formação para cuidadores profissionais de pessoas idosas, orientada pela APAV – Associação Portuguesa de Apoio à Vítima sobre violência contra pessoas idosas e a prestação de cuidados.

ESTARREJA É UM "TERRITÓRIO DA LONGEVIDADE"

A Comissão de Coordenação e Desenvolvimento Regional do Centro (CCDR Centro) distinguiu 25 municípios que oferecem as melhores condições para um envelhecimento seguro, saudável e ativo. Os "Territórios da Longevidade" são os que melhores condições oferecem para um envelhecimento seguro, saudável e ativo.

A CCDR Centro desenvolveu um trabalho de identificação destes territórios, com o apoio técnico da Faculdade de Economia da Universidade de Coimbra para o desenvolvimento e aplicação da metodologia, que permitiu distingui-los como os mais amigos da Longevidade, na Região Centro. No âmbito das suas preocupações sociais, a Câmara Municipal de Estarreja tem vindo a implementar medidas e projetos dirigidos à população sénior com o objetivo de proporcionar aos munícipes um envelhecimento saudável e ativo e uma melhor qualidade de vida. Fruto de experiências e ações anteriores, o Programa VIVER + assenta em quatro grandes áreas de intervenção, essenciais e facilitadoras da promoção de estilos de vida mais saudáveis e de maior qualidade de vida: Saúde e Bem-estar; Cultura e Lazer; Artes e Saberes; Solidariedade.

DESPORTO ADAPTADO NA RIA DE AVEIRO

A Estação Náutica (EN) de Estarreja demonstra que a Ria de Aveiro pode ser um local privilegiado para a prática do desporto adaptado. Em setembro, promoveu a iniciativa "Descobrir e Experienciar a Ria", dedicada ao desporto adaptado, e possibilitando que jovens e adultos com necessidades especiais e com problemas de mobilidade pratiquem exercício físico na água ou em contacto com a natureza.

Passeios de kayak, de veículo elétrico ou de bicicleta pelos Percursos BioRia, stand up paddle, ginástica, dança e jogos tradicionais foram algumas das atividades que tomaram conta do Cais do Esteiro de Salreu ao longo do dia, com a presença de uma centena de utentes de cinco instituições de apoio a pessoas portadoras de deficiência ou com necessidades especiais. A iniciativa contou com a colaboração da ANDDI – Associação Nacional de Desporto para Deficiência Intelectual e de parceiros da EN (Picapeixe, ACRAP - Associação Cultural e Recreativa dos Amigos das Póvoas).

FORMAÇÃO +PRÓXIMA

"Welcome to Estarreja, Ovar e Murtosa: Informação Turística" abriu o ciclo de formações realizadas no âmbito do protocolo celebrado pelos três municípios com o Turismo de Portugal para a implementação do Programa de Formação +Próxima, cujo grande objetivo é a elevação da qualificação dos trabalhadores do setor do Turismo.

"Liderança e Gestão de Equipas" e "HACCP e Segurança Alimentar - Metodologias e Boas Práticas" são outras das ações realizadas, num programa destinado a pessoas do Turismo e para o Turismo, designadamente comércio, restauração, alojamento e hotelaria, empresários, empreendedores e gestores do setor, bem como outros interessados.

O Turismo de Portugal identificou como parceiros estratégicos os Municípios, enquanto agentes mais próximos da realidade local e mobilizadores da mudança estratégica que se pretende alcançar no território em que se inserem. O trabalho de estruturação de produto turístico nos territórios de Estarreja, Murtosa e Ovar vem sendo feito há alguns anos, numa estreita articulação e colaboração dos três municípios.

AGENTES TURÍSTICOS EUROPEUS VISITAM ESTARREJA

Entre abril e junho, Estarreja recebeu duas famtrip (viagem de conhecimento e familiarização), parceria com a Agência Regional de Promoção Turística do Centro de Portugal, com a presença de operadores turísticos do Reino Unido, Espanha e França.

No âmbito da campanha Ria Adentro, promovida pelos municípios de Estarreja, Murtosa e Ovar, a ação para os mercados do Reino Unido e França focou-se no Turismo Ativo, em especial na vertente náutica, dando continuidade à estratégia conjunta de promoção dos territórios, atraindo novos públicos e investimentos. A segunda famtrip, destinada ao mercado francês, teve como objetivo a promoção da Região Centro e da Ria de Aveiro. Os operadores turísticos experienciaram momentos únicos nestes territórios. Estarreja incluiu no seu roteiro o Centro de Interpretação da Construção Naval, o museu ao ar livre de arte urbana ESTAU, o BioRia, a futura Fábrica da História – Arroz ou experiências de SUP na Ribeira d'Aldeia, em Pardilhó.

ESTAÇÃO NÁUTICA EM EVENTOS INTERNACIONAIS

A Estação Náutica de Estarreja marcou presença na NAUTICAMPO 2023 - Salão Internacional de Navegação de Recreio, Desporto Aventura, Caravanismo e Piscinas (em fevereiro) e no evento "Water Fun by Nautical Portugal" (em junho), mais dois momentos de promoção e de afirmação da estação estarrejense.

O Water Fun foi a jornada de encerramento do Projeto de Internacionalização das Estações Náuticas (EN) de Portugal, que teve como mercados-alvo França, Alemanha e Países Baixos e o objetivo de divulgar a oferta da rede e atrair pessoas além-fronteiras. Prevê-se que, até ao final de 2024, o número de EN certificadas chegue às 40.

Na região centro existem oito EN: Aveiro, Castelo do Bode, Estarreja, Ílhavo, Murtosa, Oeste, Ovar e Vagos. O Município de Estarreja é a entidade coordenadora da Estação Náutica de Estarreja, que reúne 52 parceiros, e tem dois polos na Ribeira da Aldeia, Pardilhó, (Centro de Interpretação de Construção Naval) e no Ribeiro de Salreu (Centro de Interpretação Ambiental do BioRia).

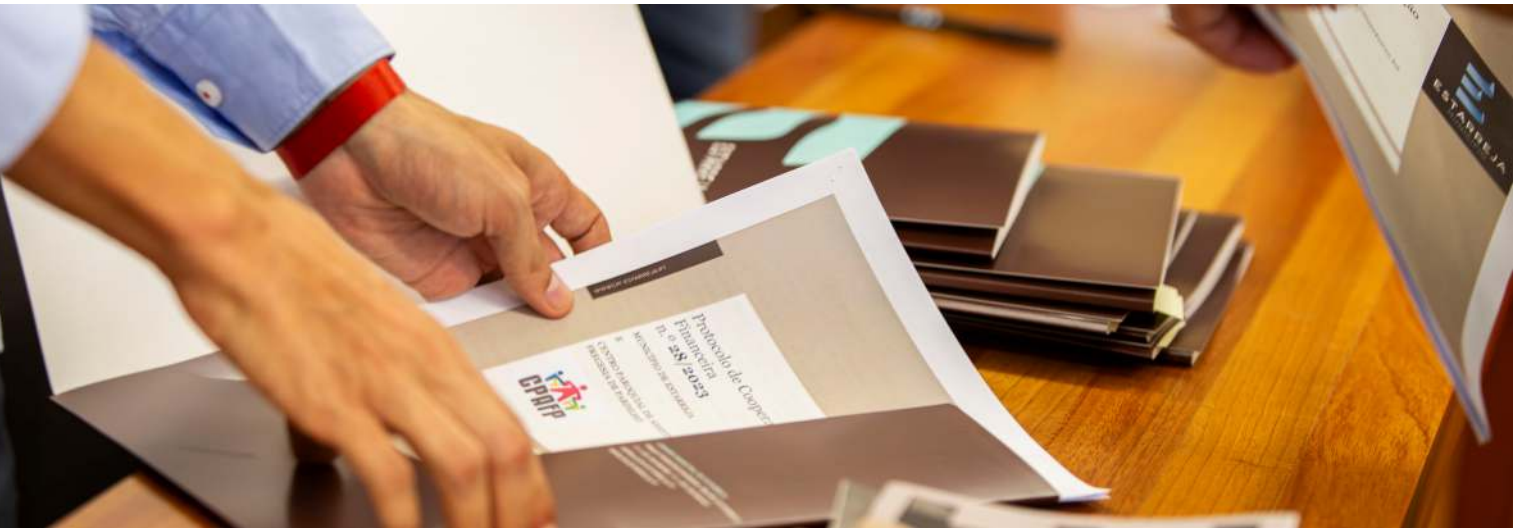

MAIS DE MEIO MILHÃO DE EUROS PARA 69 COLETIVIDADES

A Câmara Municipal de Estarreja reforça o seu compromisso com as coletividades do concelho, demonstrando um apoio contínuo. No âmbito do Regulamento Municipal de Apoio ao Associativismo 2023, a autarquia procedeu em setembro, nos Paços do Concelho, à formalização da entrega de subsídios às coletividades e instituições das áreas da ação social, cultural e recreativa, educação e desporto. Em termos globais, o município irá atribuiu um valor total de 556.648,65€ destinados a 69 coletividades distribuídos da seguinte maneira: 210 mil€ para 13 instituições de solidariedade social; 88.072 mil€ para 31 associações de cariz cultural e recreativo; 7 mil€ para as três associações de pais; e 250.716€ para 22 associações de cariz desportivo.

Este programa municipal permite o apoio à atividade regular, à construção e beneficiação de instalações e aquisição de infraestruturas, de veículos de transporte e de equipamentos e modernização associativa; e ainda de apoio a projetos e ações pontuais. O investimento abrangente nas coletividades representa um investimento para o bem-estar da comunidade.

PROTOCOLOS DE COOPERAÇÃO FINANCEIRA COM OS GRUPOS DE CARNAVAL

A Câmara Municipal de Estarreja formalizou em novembro os protocolos de colaboração financeira com os 13 grupos de Carnaval, incluindo dois estreantes - 8 grupos de folia, 1 grupo de passerelle e 4 escolas de samba -, no âmbito da realização da edição de 2024 do Carnaval de Estarreja, que estabelecem um apoio financeiro global de 126 mil€.

Inserido na estratégia de qualificação de um dos maiores eventos do concelho, a comparticipação financeira efetuada diretamente aos grupos pela Câmara e sob a supervisão da Associação do Carnaval de Estarreja. A Câmara reconhece o excelente trabalho dos Grupos e Escolas de Samba, estando neles o carácter distintivo do melhor espetáculo de Carnaval.

OBRAS NA HUMANITÁRIA DE SALREU COM APOIO DE 150 MIL€

A Câmara Municipal de Estarreja vai financiar as obras de beneficiação do Edifício Multidisciplinar e do Centro Comunitário da Associação Humanitária de Salreu, com um apoio de 150 mil€ repartido por três anos. O protocolo de cooperação financeira foi assinado em novembro, no âmbito do Regulamento Municipal de Apoio ao Associativismo.

Orçadas em 210 mil€, as obras abrangem a requalificação do espaço da creche, melhorias na estrutura residencial para idosos e remodelação da zona da cave e a implementação de medidas de segurança contra incêndios. O Presidente da Câmara Municipal, Diamantino Sabina, enfatiza que este é *"mais um apoio concreto"* na melhoria dos serviços prestados aos utentes. Para a Humanitária de Salreu, o suporte financeiro da Câmara Municipal será fundamental para o desenvolvimento sustentável das suas atividades, além do benefício direto aos utentes.

PARCERIA TRAZ NACIONAIS DE NATAÇÃO PARA ESTARREJA

A Câmara Municipal assinou o contrato-programa de Desenvolvimento Desportivo com a Federação Portuguesa de Natação (FPN) e a Associação de Natação Centro Norte de Portugal (ANCNP) para a organização conjunta dos Campeonatos Nacionais de Clubes da 2.ª e 3.ª divisão. Com um apoio financeiro na ordem dos 15 mil€, os mesmos dizem respeito às épocas desportivas 2022/2023, 2023/2024 e 2024/2025. Para o Vereador do Desporto, João Alegria, esta parceria "realça o trabalho de qualidade desenvolvido pelo Complexo de Desporto e Lazer (CDL), que tem atraído um conjunto de competições nacionais e regionais ao longo dos últimos anos".

Em dezembro, mais de 800 atletas de todo o país, incluindo das ilhas, disputaram no Complexo de Desporto e Lazer os nacionais da 3.ª e da 2.ª Divisão, dois dos mais importantes torneios de natação a nível nacional.

APOIO À REMODELAÇÃO E AMPLIAÇÃO DA CERCIESTA

A Câmara Municipal de Estarreja formalizou um protocolo de cooperação financeira com a CERCIESTA - Cooperativa Educação Reabilitação Cidadãos Inadaptados Estarreja CRL, que define um apoio financeiro destinado à Remodelação e Ampliação do Centro de Atividades e Capacitação para a Inclusão (CACI).

O protocolo, assinado em dezembro de 2023, prevê uma comparticipação de até 300 mil€, a serem distribuídos ao longo de três anos (a primeira tranche foi disponibilizada ainda em 2023) até 2025, destinada à ampliação e remodelação das instalações da CERCIESTA, onde são prestados os serviços essenciais aos utentes.

A intervenção tem o objetivo de criar um ambiente mais inclusivo e adaptado, garantindo que os utentes tenham acesso a instalações adequadas para o desenvolvimento das suas atividades.

Na sessão de assinatura, o presidente da Câmara Municipal, Diamantino Sabina, afirmou que *"este é mais um passo no compromisso contínuo do município em apoiar as instituições sociais que desempenham um papel fundamental na nossa comunidade. Estamos orgulhosos de associar o nosso nome a esta importante obra que vai ocorrer na CERCIESTA."* O presidente da CERCIESTA, Norberto Costa, sublinhou que o apoio *"é crucial para levar a cabo os planos de desenvolvimento da instituição"*, contribuindo significativamente para o dia-a-dia dos utentes.

O apoio corresponderá a um investimento efetivado superior a 815 mil€ destinados à Remodelação e Ampliação do CACI, incluindo obras de ampliação do refeitório, construção de área de convívio, construção de novas instalações sanitárias, melhoria das condições térmicas e acústicas, repavimentação de interiores e arranjos exteriores. A obra será, igualmente, financiada ao abrigo do PRR - Plano de Recuperação e Resiliência português, resultado da candidatura da CERCIESTA.

AÇÃO SOCIAL ESCOLAR:
OFERTA DE MATERIAL ESCOLAR E LIVROS DE FICHAS

No desenvolvimento de ações na área da Educação, como forma de reforçar o apoio socioeducativo aos alunos dos estabelecimentos da rede pública, a Câmara Municipal de Estarreja comparticipa a aquisição de material escolar, de livros de fichas e oferece o acesso gratuito à licença da "Escola Virtual". No ano letivo 2023/24, as três medidas de auxílio económico implicam um investimento global superior a 145 mil€, abrangendo 3 mil alunos.

A Câmara Municipal atribui: 20€ por aluno como apoio para a aquisição de material escolar, para todos os alunos do ensino básico e secundário, através da entrega de um voucher de compras; os livros de fichas (de apoio aos manuais escolares) aos alunos do 1.º ciclo; e a todos os alunos do 1.º ciclo ao ensino secundário a licença da "Escola Virtual", uma plataforma educativa de apoio ao ensino e ao estudo. Contribuindo para a promoção de melhores aprendizagens e competências digitais, a transição digital é também um desafio para pensar o potencial de desenvolvimento de novas formas de aprender e ensinar.

APOIO À FAMÍLIA NO PRÉ-ESCOLAR

O serviço de Atividades de Animação e Apoio à Família (AAAF) está disponível diariamente, durante o período letivo e nas interrupções letivas, das 7h30 às 18h30, estando inscritas 191 crianças, o que corresponde a 50% da população escolar que frequenta a Educação Pré-escolar nos Estabelecimentos de Ensino Público do concelho

Durante a interrupção letiva da Páscoa, em abril, 150 crianças foram acompanhadas no serviço de AAAF nos estabelecimentos de ensino do Mato, Congosta, Salreu, Padre Donaciano de Abreu Freire e Pardilhó, no âmbito da estratégia municipal de coesão e desenvolvimento social complementar da Educação Pré-escolar.

Com esta medida, a Câmara Municipal pretende disponibilizar às famílias uma resposta adequada às suas expectativas, interesses e necessidades e oferecer atividades educativas e recreativas diversificadas, sendo o mais importante o prazer de estar, conviver e brincar de forma espontânea, garantindo o bem-estar e segurança das crianças.

A MINHA ESCOLA É SEM PLÁSTICO

A AdRA e a Câmara Municipal implementaram o projeto "A minha escola é sem plástico", com o objetivo de erradicar a utilização de plástico no bar da Escola Secundária de Estarreja, criando uma alternativa sustentável à água engarrafada: consumir água da torneira. Para tal, foi disponibilizado um ponto de abastecimento e implementou-se uma campanha de comunicação especialmente dirigida às motivações e linguagem do público escolar. Para presidir ao arranque simbólico deste projeto estiveram presentes na Escola, Margarida André, em representação da AdRA, João Alegria, Vereador da Educação, e Jorge Ventura, diretor do Agrupamento de Escolas de Estarreja.

O mote da campanha foi o resultado de uma colaboração entre alunos, docentes e a AdRA, redundando num slogan que sintetiza as vantagens da escolha da água da torneira, "água da torneira, boa para ti, boa para o ambiente". Uma pessoa que consuma somente água da torneira para as suas funções orgânicas, poupa em média 219€ por ano. Um indivíduo que opte por consumir somente água da torneira, evita que 6kg de plástico por ano contamine o ambiente.

WORKSHOPS PARA PROFESSORES, AUXILIARES DE EDUCAÇÃO E PAIS

No primeiro trimestre do ano, a Câmara Municipal promoveu, no âmbito do programa "Estarreja + Sucesso", um conjunto de workshops onde foram abordados temas pertinentes a serem tratados no contexto escolar.

Dirigidas a docentes, a não docentes e a pais/encarregados de educação dos alunos do pré-escolar e do 1.º ciclo, estas sessões tiveram como objetivo proporcionar um espaço de reflexão, de partilha e de discussão de tópicos dedicados à educação com relevância para a comunidade escolar, tais como Educação Emocional na Criança, Medos e Ansiedade na Infância, Gestão de Conflitos em contexto escolar, Atividades para promoção da autoestima em crianças ou Igualdade e não Discriminação nas Escolas.

"PLUTÃO E MAIS ALÉM"

O programa "Ninho da Ciência", promovido pela Câmara Municipal de Estarreja, tem a missão de despertar as crianças para as temáticas científicas. A iniciativa proporciona aos alunos dos 3.º e 4.º anos do 1.º ciclo do ensino básico, público e privado, um contacto com a astronomia. Ao longo de 24 sessões intituladas "Plutão e mais além", orientadas por José Augusto Matos, da Associação de Física da Universidade de Aveiro (FISUA), os pequenos cientistas tiveram a oportunidade de viajar, à velocidade da luz, desde do sol até Plutão, e observar luas e planetas.

João Alegria, vereador da Educação, realça que *"este programa, criado em 2004, mantém toda a importância na concretização dos objetivos então delineados: sensibilizar para o conhecimento científico, promover a articulação entre os saberes e aproximar os conceitos científicos à realidade do nosso dia a dia."* José Matos está envolvido no programa "Ninho da Ciência" há quase 20 anos. *"Este programa torna-se um complemento às matérias lecionadas nestes níveis de ensino, pois permite dar mais conhecimento e mais informação ao que é abordado em sala de aula relativamente à área de astronomia"*, explicou. As crianças *"são muito interessadas e, acima de tudo, curiosas, pois é um tema que as fascina"*.

"CIENTISTA REGRESSA À ESCOLA"

A cientista Joana Silva esteve na Escola Básica Padre Donaciano de Abreu Freire para realizar oficinas de ciência com as turmas do 4.º ano, no âmbito do programa "Cientista Regressa à Escola", implementado pela organização Native Scientists, com o objetivo de proporcionar uma experiência única de promoção da literacia científica aos alunos, em que o cientista prepara uma oficina prática e pedagógica durante um dia inteiro numa escola localizada no seu local de origem.

A estarrejense Joana Silva estudou na Escola Primária do Agro, formou-se em Arquitetura na Universidade do Porto em 2007, com mestrado e doutoramento na Universidade Federal de Minas Gerais, no Brasil. Ao acolher este programa, a Câmara Municipal celebra a ciência e promove a literacia científica. Assegura também que as crianças finalistas do 1.º ciclo envolvidas no projeto, ao transitar para o 2.º ciclo, vivam a experiência de conhecer e trabalhar com um cientista.

I ESTÁGIO DE ORQUESTRA DE SOPROS E PERCUSSÃO

O Conservatório de Música Calouste Gulbenkian de Aveiro, promoveu o I Estágio de Orquestra de Sopros e Percussão, dirigido aos alunos que estudam em Aveiro e no Polo de Estarreja da Escola Artística do Conservatório, e aos músicos da Bandas Filarmónicas concelhias, dos 12 aos 23 anos. O projeto teve lugar em junho, no Ciclo Criativo, sendo uma aposta na formação complementar e no fortalecimento das competências artísticas dos seus estudantes e de todos interessados em música. A fechar, os participantes convidaram a comunidade a assistir ao concerto final, epílogo dos quatro dias de formação, num concerto que decorreu no Cine-Teatro de Estarreja.

CASA MUSEU EGAS MONIZ RECEBEU ABERTURA DO ANO LETIVO

A Câmara Municipal de Estarreja assinalou o regresso às aulas com a Sessão de Abertura do Ano Letivo 2023/2024, em setembro, na Casa Museu Egas Moniz, em Avanca. Este é o momento em que a Câmara Municipal de Estarreja e os Agrupamentos de Escolas de Estarreja e Pardilhó dão as boas-vindas a toda a comunidade escolar e homenageiam os Docentes e Não Docentes aposentados no ano letivo anterior.

Na sessão, foi apresentado o Plano Municipal de Educação onde constam atividades, projetos e apoios para o novo ano letivo, e o Guia Educativo, que reúne informação relevante sobre: as medidas de ação social escolar (Refeições Escolares, Auxílios Económicos, Transportes Escolares) e os serviços de apoio à família (Atividades de Animação e Apoio à Família, Atividades de Enriquecimento Curricular, Componente de Apoio à Família). Este ano, a sessão finalizou com uma visita guiada às novas instalações do Centro Escolar Prof. Doutor Egas Moniz, em fase final de construção.

CENTRO ESCOLAR DE SALREU, ESCOLA DE REFERÊNCIA

O Centro Escolar Visconde Salreu (CES) esteve em foco no Congresso "Rede Escolar – 20 anos de transformação", organizado pela Delegação Regional do Centro da Direção Geral dos Estabelecimentos de Ensino (DGEstE) e pela Comissão de Coordenação e Desenvolvimento Regional do Centro (CCDRC), que se realizou em maio, em Viseu.

Selecionado de entre todas as Escolas da Região de Aveiro que sofreram investimento de reabilitação ou construção ao longo dos últimos 20 anos, o CES foi o escolhido pela CIRA - Comunidade Intermunicipal da Região de Aveiro como exemplo de boas práticas construtivas, bem como de boas práticas pedagógicas.

O Vereador da Educação da Câmara Municipal, João Alegria, fez a apresentação do Centro Escolar de Salreu, que faz 10 anos da sua construção, referindo tratar-se

> *"de um projeto inovador com a excelência dos espaços e das vivências, cumprindo o então novo enquadramento legal e da política de reordenamento da rede escolar concentrando nos Centros Escolares com os benefícios para as aprendizagens das crianças da educação pré-escolar e alunos do 1.º ciclo."*

De acordo com o balanço feito pelo autarca *"foi possível assim promover o combate ao abandono escolar, reduzindo-o a zero, melhorar as condições de aprendizagem, diversificar as interações dos alunos e promover a articulação vertical das aprendizagens, generalizar a utilização de meios pedagógicos e equipamentos impossíveis de garantir nas escolas isoladas, melhorar as condições de trabalho dos professores, com a grande vantagem pedagógica de se constituírem turmas de ano único."*

REGRESSO EM GRANDE DO CARNAVAL INFANTIL

Após a interrupção de dois anos por causa da pandemia, o Carnaval Infantil regressou em fevereiro de 2023 ao Sítio do Carnaval, com um número recorde de 1800 participantes, de 14 grupos. Os valores de comparticipação atribuídos pela Câmara Municipal representam um valor global de 30 mil€.

Nesta edição, a comparticipação atribuída foi de 15€ por participante; 150€ por carro alegórico; e 125€ pelo sistema de som do carro. Inserido no programa do Carnaval de Estarreja, o desfile infantil *"constitui-se como uma das iniciativas com maior envolvimento, empenho e dedicação de toda a comunidade escolar, dos alunos aos professores, auxiliares e encarregados de educação, bem como das IPSS e Associações do concelho"*, sublinha a Vereadora da Cultura, Isabel Simões Pinto. *"Graças à criatividade, imaginação e empenho de todos, este desfile apresenta, cada vez mais, uma enorme qualidade artística, que só tem sido possível devido à estreita colaboração entre as Associações/ Instituições participantes, a Associação do Carnaval e o Município"*, conclui.

PROMOVER ESCOLHAS ALIMENTARES SAUDÁVEIS

No âmbito da transferência de competências em matéria de educação, a Câmara Municipal assumiu a execução do Programa de Leite Escolar, tendo aderido ao Regime Escolar, estabelecido pela Comunidade Europeia que visa contribuir para a promoção de hábitos alimentares saudáveis das populações mais jovens.

Para além da distribuição gratuita de leite a todas as crianças que frequentam a educação pré-escolar e o 1.º ciclo do ensino básico das escolas do concelho, o programa exige aos Estados-membros a elaboração de medidas escolares que incluam iniciativas educativas e de sensibilização para a produção sustentável, combate ao desperdício alimentar e a partilha de bons hábitos alimentares.

TORNEIO JUNTOU DEZENAS DE JOVENS XADREZISTAS

O torneio de xadrez regressou à Escola Básica Padre Donaciano, com quase sete dezenas de xadrezistas da região Centro e Norte do país, numa organização da Câmara Municipal de Estarreja no âmbito do projeto educativo das Atividades de Enriquecimento Curricular no 1.º Ciclo do concelho.

A iniciativa contou com o apoio dos Agrupamentos de Escolas de Estarreja e de Pardilhó, bem como da Fábrica da Ciência Viva de Aveiro. Além dos 26 troféus atribuídos aos vencedores das diversas categorias, foram ainda sorteados mais de duas dezenas de prémios variados entre os participantes e oferecidas medalhas de participação.

"PRATO SUSTENTÁVEL" NAS ESCOLAS

Na semana em que se comemorou o Dia Mundial da Alimentação (16 de outubro), a Câmara Municipal de Estarreja aderiu ao projeto "Prato Sustentável", da Associação Vegetariana Portuguesa (AVP), com os objetivos de reduzir a pegada ecológica do concelho, educar para a adoção de hábitos alimentares mais sustentáveis e fazendo caminho no âmbito das boas práticas de sustentabilidade e educação alimentar.

A autarquia assume o compromisso de introduzir, a partir do mês de janeiro de 2024, uma refeição vegetariana semanal (um dia por semana) em todas as escolas públicas, numa ação concertada com a empresa concessionária da confeção das refeições escolares. Por sua vez, a AVP garante formação profissional de cozinha vegetariana nos refeitórios escolares, bem como a dinamização de workshops educativos com pais, professores e alunos.

De acordo com a AVP, a alimentação representa a maior fatia da pegada ecológica dos portugueses (cerca de 30%), seguida dos transportes (19-23%), sendo que o consumo de proteína animal corresponde a mais de metade (51,5%) da pegada alimentar.

Dia do Município: HOMENAGENS AOS ESTARREJENSES

Estarreja celebrou a sua identidade municipal, que tem como um dos principais pilares as pessoas e por isso foram muitos os estarrejenses homenageados na Sessão Solene do Dia do Município, no Cine-Teatro, no feriado municipal do 13 de junho. Melhores Alunos, Atletas e Clubes Campeões Nacionais, Trabalhadores da Câmara Municipal, uma individualidade - o engenheiro Humberto Varum -, e três coletividades - Grupo de Música Tradicional Portuguesa "Ventos da Ria", Grupo Etnográfico Danças d'Aldeia de Pardilhó e Grupo Desportivo e Cultural da Cires -, foram reconhecidos pelos seus percursos e pelo contributo para o engrandecimento da sua terra natal.

O presidente da Câmara Municipal, Diamantino Sabina, que devido à deslocação a Newark não conseguiu marcar presença na sessão, deixou, a sua mensagem aos estarrejenses, transmitida pelo vice-presidente, João Alegria. Lembrou alguns dossiers marcantes, tais como a criação de 9 ARU – Áreas de Reabilitação Urbana nas freguesias, a reabilitação da envolvente exterior aos Blocos 234, 236 e 238 da Urbanização da Teixugueira, o curso de construção naval, mais um concurso para a beneficiação de arruamentos, num investimento municipal de 1,1M€ ou o *"acordo de mutação dominial com a Infraestruturas de Portugal, que determina a transferência do domínio de todas as Estradas Nacionais locais para o Município"* e que servirá para reabilitar as Estradas, incluindo a EN109, cuja reabilitação *"vimos reivindicando há mais de uma década"*.

CRÍTICAS À ALTA VELOCIDADE

As críticas à Linha de Alta Velocidade estiveram presentes, pois *"em vez de ir ao encontro do que determinam as orientações europeias, procura isolar Portugal do resto da Europa. Pretendem-se carris com medidas não europeias e um TGV que mais se parecerá a um suburbano com paragens em todas as estações e apeadeiros! Isto à custa do esquartejamento de territórios, da destruição de habitats naturais e da expropriação de habitações, incluindo no nosso Concelho. Por não falar nos 5 mil milhões € que vai custar e que não é financiado por fundos europeus."* Na mesma linha, a Presidente da Assembleia Municipal, Regina Bastos, também apontou críticas ao *"projeto do Governo da Linha de Alta Velocidade, no nosso Concelho, que desmembra a freguesia de Canelas, não é pacífico, nem agrada à população. As Freguesias afetadas, a Câmara e a Assembleia Municipal estão convicta e consistentemente ao lado da população a rejeitar o projeto."*

A cidade enfeita-se e festeja as tradições!

Nas Festas de Santo António de Estarreja, com 10 dias de animação, vive-se o mercado antigo, as marchas populares, as tasquinhas de gastronomia regional, o folclore (este ano com uma novidade), exposições ou os concertos de Tiago Silva, Carlão, Marisa Liz e José Cid. O concerto "Praça Filarmónica" deu a nota de abertura do Mercado Antigo, reunindo as 3 bandas filarmónicas do concelho. Noutro momento de valorização dos agentes locais, o espetáculo comunitário interassociativo "(A)BRAÇOS DA RIA", com conceção de Luís Fernandes, da Associação d'Orfeu, contou com a participação dos 5 grupos de folclore. Como sempre, a participação de dezenas de associações locais é uma imagem de marca dos festejos. São disso exemplo as Marchas Populares com a presença de 7 grupos, somando mais de 7 centenas de marchantes, ou as Tasquinhas, com 12 coletividades.

LA RICHE VISITOU AS FESTAS

O acordo de geminação entre os municípios de Estarreja e La Riche (França) foi firmado em 1989, e os laços de amizade continuam a ser honrados. Na sequência do convite endereçado pela Câmara Municipal de Estarreja, uma delegação de La Riche, encabeçada pelo presidente, o lusodescendente Filipe Ferreira-Pousos, deslocou-se a Estarreja, em junho durante as Festas de Santo António.

A cerimónia comemorativa da geminação e receção oficial decorreu nos Paços do Concelho, a 10 de junho, dia em que foi renovado o acordo de amizade. Para além da passagem pelas Tasquinhas e pelos grandes concertos das Festas, o programa cultural incluiu as Casas Museu Egas Moniz e Marieta Solheiro Madureira, o roteiro de arte urbana ESTAU, o Centro de Interpretação de Construção Naval em Pardilhó e o BioRia. Também um grupo de ciclistas do Club Olympique fez uma viagem de bicicleta de 1.465 km desde La Riche para participar no 32.º Convívio do Grupo de Cicloturismo de Avanca.

MARCHAS DE SANTO ANTÓNIO COM NOVOS APOIOS AOS MARCHANTES

As comparticipações aprovadas pela Câmara, em maio, atualizam o valor atribuído aos marchantes, para 27,5€/marchante, mantendo-se o valor relativo aos músicos (20€/músico que acompanha a marcha). Em 2023, a comparticipação atribuída às 7 coletividades que participaram nas Marchas de Santo António de 2023 totalizou 19 360€, tendo em conta a presença de 740 marchantes.

Integradas na programação das Festas de Santo António, as Marchas "são demonstrativas de uma extraordinária capacidade organizativa e criativa das coletividades", afirma a Vereadora da Cultura, Isabel Simões Pinto, "comprovando que, de facto, quando a comunidade se vê envolvida num evento como este e sente que a sua identidade e as suas tradições estão a ser valorizadas por quem nos visita, revela uma forte intervenção comunitária, elevando os valores culturais, com rigor estético e espírito de cidadania".

O regresso em pleno da folia

O Carnaval de Estarreja, um dos melhores e mais antigos cortejos carnavalescos do país, regressou com os seus Grandes Corsos, Desfile Noturno da Escolas de Samba, Carnaval Infantil, e um programa complementar com concertos, espetáculos, espaços de atelier e visitas aos bastidores desta verdadeira "fábrica da fantasia". O investimento municipal direto é de 375 mil€. Com uma identidade gráfica a apelar à origem, em especial a centenária Batalha das Flores, a cidade transformou-se com decorações das montras, varandas, janelas e uma instalação artística recriando este ambiente de folia que nasceu em 1897.

O regresso do "Espaço Folia" à Praça Francisco Barbosa, com o envolvimento e o compromisso do comércio local do centro urbano, foi uma novidade desta edição, fomentando uma maior dinâmica da economia local. Toy, Nel Monteiro, Rouxinol Faduncho e Kumpania Algazarra foram alguns dos nomes que animaram as noites quentes de Carnaval. Os 7 Grupos de Folia (Apeados) e as 4 Escolas de Samba revelaram, após dois longos anos de interregno, o resultado do trabalho árduo de meses a fio nos tão aguardados Grandes Corsos Carnavalescos, num espetáculo de grande qualidade.

"HÁ FESTA NA QUINTA" NOS 55 ANOS DA CASA MUSEU EGAS MONIZ

Marcando os 55 anos da Casa-Museu Egas Moniz e renovando o convite a toda a população para que visite a casa onde nasceu e viveu o único Prémio Nobel português da Medicina, o evento "Há Festa na Quinta" abriu os portões da Quinta do Marinheiro para três dias de atividades culturais e de lazer, em julho.

Entre marionetas, oficinas, música, dança, quinta dos animais, jogos tradicionais, visitas guiadas com episódios e vivências que nortearam a vida de Egas Moniz, uma noite de exploração em versão "acampamento" ou uma experiência de SUP - stand up paddle no lago da Quinta, foram mais de uma dezena as atividades que as famílias e pessoas de todas as idades puderam descobrir durante estes dias. Destaque para a estreia da peça de teatro infantojuvenil "Imersão ao Mundo de Sophia", com interpretação do grupo de teatro de Estarreja TRAMA, exibida no âmbito do LAC – Laboratório de Aprendizagem Criativa e inspirada no fabuloso jardim da Quinta do Marinheiro.

TROFÉU NACIONAL DE SAMBA REÚNE AS CAMPEÃS

A "liga das campeãs" do samba regressou à cidade de Estarreja, depois de uma espera de 3 anos por causa da pandemia da COVID-19. O 11.º Troféu Nacional de Samba reuniu, em junho, as escolas de samba que se sagraram campeãs dos Carnavais de Estarreja (Trepa de Estarreja), Ovar (Costa de Prata), Mealhada (Batuque) e Figueira da Foz (A Rainha). Com coorganização da ACE - Associação do Carnaval de Estarreja e da Câmara Municipal, este "carnaval de verão" trouxe seis centenas de figurantes ao Parque do Antuã. O troféu ficou em casa com a vitória do Trepa de Estarreja. O samba até pode ter vindo do Brasil, mas já faz parte do Carnaval português e movimenta milhares de pessoas todo o ano.

ARTISTAS DO CARNAVAL DO RIO DÃO FORMAÇÃO

O Samba Com Vida, organizado pela Escola de Samba Trepa Coqueiro, tem como objetivo promover a formação e partilha de conhecimentos e cultura do samba, num clima de festa e diversão. Desde a sua estreia em 2018, o evento tem contado com figuras sonantes do Carnaval do Rio de Janeiro, que vêm a Estarreja para transmitir os seus conhecimentos.

Em 2023, estiveram nomes como os mestres de bateria da Salgueiro Gustavo e Guilherme; Cintya & Matheus, Casal Porta-Bandeira e Mestre-Sala da Mangueira ou Odilon Costa com o seu Bloco 20. O parque da cidade é o palco principal do Samba Com Vida, servindo para várias funcionalidades: secretariado, bilheteira, formação, refeições, camarins, WC, bares, praça da alimentação e concertos. A 5ª edição dos Globos do Samba foi mais um momento marcante, reconhecendo o trabalho das Escolas de Samba e dos sambistas de Portugal que mais se destacarem no último ano, em 14 categorias.

VENCEDORES DO FESTIVAL DE AVANCA FALAM JAPONÊS E MIRANDÊS

Mais de uma centena de filmes em exibição, dezenas de estreias mundiais, filmes de realizadores com menos de 30 anos e com mais de 60 anos premiados, filmes dos 5 continentes, comunicações a dar cor à melhor investigação mundial de "cinema", espaço de criação de filmes, sessões com a presença de realizadores, produtores e atores... Assim se escreveu o guião dos "27.º Encontros Internacionais de Cinema, Televisão, Vídeo e Multimédia – AVANCA 2023", num ano em que se comemorou a passagem da barreira dos 500 prémios atribuídos em todo o mundo aos 200 filmes produzidos e coproduzidos pelo Cine Clube de Avanca, vários deles produzidos no festival. Uma marca que coloca o criador do AVANCA na primeira linha das produtoras europeias em número de distinções.

"Trapped Balloon", do japonês Hiroyuki Miyagawa, foi o grande vencedor do AVANCA 2023, ao ganhar o Prémio Cinema para a Melhor Longa Metragem, encerrando os 10 dias de um festival de cinema que teve como matriz a IA – Inteligência Artificial. 11 júris constituídos por 30 individualidades de 9 países atribuíram 18 prémios e 15 menções especiais. O AVANCA é uma organização do Cine-Clube de Avanca e do Município de Estarreja.

18 ANOS DE CINE-TEATRO
PALCO DE SONHOS

No ano que atingiu a maioridade, o Cine-Teatro de Estarreja apagou as 18 velas da sua reabertura com o espetáculo "Rodrigo Leão Cinema Project", baseado no repertório dos três discos editados em 2020 e 2021 (O Método, Avis 2020 e A Estranha Beleza da Vida), assim como uma seleção de temas clássicos do compositor.

Este ano, realizou-se uma sessão comemorativa do 18.º Aniversário da Reabertura do Cine-Teatro de Estarreja que incluiu a apresentação do catálogo da Exposição de Fotografia "Palco dos Sonhos", de Paulo Tavares, e várias performances na Casa da Cultura de Estarreja. Entre junho de 2022 e julho de 2023, o CTE recebeu quase uma centena de eventos e um total de 18.532 espectadores.

Inaugurado a 12 de março de 1950, o Cine-Teatro foi palco durante 42 anos de espetáculos de teatro, revista e cinema. Depois de, em 1992 ter encerrado portas, foi tempo de repensar o papel das próprias salas de espetáculo e eis que, depois de ter sido adquirido pela Câmara Municipal em 1994, a 18 de junho de 2005, dá-se a reabertura do novo espaço cultural.

Concerto Diogo Piçarra

ALAVANCA APROXIMA A COMUNIDADE AO TEATRO

O ALAVANCA, festival de teatro de Avanca, decorreu em abril, organizado pela companhia de teatro Kopinxas, e pretende cada vez mais assumir-se como uma referência, trazendo para o território novas linguagens. Na 4.ª edição, os Kopinxas assumiram, uma vez mais, o compromisso de trabalhar com as comunidades, desenvolvendo públicos e promovendo boas práticas de acessibilidade social e intelectual.

O festival abriu com a performance em espaço público Trans(h)umância, pela companhia Kopinxas. No auditório de Avanca, o conceituado ator Pedro Giestas levou a cena A Visita, e a companhia Imaginar do Gigante apresentou à comunidade escolar do 1.º ciclo o espetáculo Duas Casas. A companhia Teatro do Bairro apresentou-se no Cine-Teatro de Estarreja com Don Juan. Fechou-se o pano com os Mosqu3teiros. A companhia de teatro realça os apoios do Município de Estarreja e da Junta de Freguesia de Avanca, ao mesmo tempo que lamenta a ausência de apoio da DGARTES.

PAISAGENS DE FRANCISCO JOAQUIM BINGRE

Estreou a 25 de novembro no Cine-Teatro, a performance "Paisagens de Francisco Joaquim Bingre", em comemoração dos 260 anos do nascimento do poeta (1763- 1856) de Canelas, promovida pela Câmara Municipal, com produção da companhia de teatro Kopinxas. *"As ações que a companhia de teatro Kopinxas e o Município de Estarreja têm vindo a desenvolver – residências artísticas, distribuição de postais em Canelas e Fermelã, sessões para os públicos escolar e sénior, envolvimento de um elenco comunitário – em muito têm contribuído para o resgate e recuperação da obra do poeta"*, considera Eduardo Dias, dos Kopinxas.

"A preservação e valorização do património cultural, material e imaterial do território, dando a conhecer a obra e o mapeamento da vida de um autor clássico nascido no concelho, é nosso propósito", acrescenta a Vereadora da Cultura, Isabel Simões Pinto. A autarquia espera que *"o autor possa vir a ter o reconhecimento literário que lhe é devido, e os Estarrejenses tenham oportunidade de conhecer ou revisitar a obra do 'Cisne do Vouga', um valor ímpar na história da literatura portuguesa"*.

AVANCA RECEBE ENCONTRO NACIONAL

A Casa Museu Egas Moniz recebeu em dezembro o 9.º Encontro da Associação Portuguesa de Casas-Museu (APCM), com o objetivo de afirmação da rede de Casas-Museu no território nacional. Entre as várias comunicações apresentadas, o exemplo da Casa Museu Egas Moniz na divulgação científica cultural foi trazido a debate por Rosa Maria Rodrigues, diretora desta que é a única casa museu de um Prémio Nobel português.

Conceitos, desafios, limites concetuais, vantagens e desvantagens operacionais, experiências e objetivos estratégicos das Casas-Museu foram alguns dos temas do encontro, que teve organização da APCM e das Câmaras de Estarreja e de Ovar. O Museu Júlio Dinis, no concelho vizinho, foi o outro palco do evento. O Curso Profissional de Cozinha e Pastelaria da Escola Secundária de Estarreja foi desafiado pela Câmara a organizar o serviço de catering, servido na Casa Museu Egas Moniz e Moinho de Meias.

Celebrar a magia de uma época especial

O "Natalim – Um mundo de sonhos que não tem fim" é já uma paragem obrigatória para muitas famílias na época mais especial do ano. Com uma programação onde não faltaram oficinas, mercadinho, espetáculos, música, jogos, animação de rua, comboio de Natal ou a Casa do Pai Natal, e centrada na Praça Francisco Barbosa, a magia do Natalim celebrou-se com muita animação. Este ano, a Parada de Natal com a presença de grupos locais e 120 figurantes marcou o último dia do programa na Praça.

A magia das luzes de Natal, a Árvore de Natal gigante na Praça da Cidade, a decoração do espaço público e toda a programação dão vida ao Natalim.

Ao promover este "mundo de sonhos que não tem fim", a Câmara Municipal valoriza o seu território e o comércio local, também em parceria com a SEMA – Associação Empresarial, dinamizando o centro da cidade e proporcionando diversas iniciativas.

CONCERTO DA CIDADE CONTINUA A DAR PALCO AOS MÚSICOS DE ESTARREJA

Cláudio Ferreira é um jovem maestro, que tem vindo a aumentar a sua atividade em direção de orquestra, tendo vencido em 2022 o 2.º prémio de Direção de Orquestra do Prémio Jovens Músicos. Natural de Salreu, o clarinetista Samuel Marques colabora regularmente com a Orquestra Gulbenkian, Remix Ensemble Casa da Música, Orquestra Sinfónica Portuguesa, Orquestra de Câmara de Cascais e Oeiras ou Orquestra Filarmónica Portuguesa ou a Mannheimer Philharmoniker (Alemanha). Os dois estarrejenses juntaram-se à Orquestra Filarmonia das Beiras, no concerto comemorativo do 18.º aniversário da Cidade de Estarreja, em janeiro.

O Município de Estarreja continua a valorizar os agentes culturais locais e o maestro Cláudio Ferreira, natural de Canelas, deu assim continuidade ao ciclo de concertos com a Orquestra Filarmonia das Beiras, sob a sua direção, e pelo quinto ano consecutivo, com a apresentação de solistas estarrejenses.

100 ANOS DO NASCIMENTO DE JOSÉ MENDONÇA

Assinalou-se o centenário do nascimento do pintor José Mendonça (1923-2012) no dia 21 de setembro com a exposição de pintura "José Mendonça: Centenário do Nascimento", com obras da sua autoria, pertencentes a particulares, e curadoria do artista Joakin Pereyra, na Casa da Cultura. A Câmara Municipal homenageou desta forma o homem que deixou *"uma marca indelével na tela da nossa consciência coletiva"*, sublinhou o presidente da autarquia, Diamantino Sabina.

Com uma carreira de 6 décadas, José Mendonça iniciou-se na arte de pintar sem mestres nem escolas. Tal como relembrou a sobrinha Maria de Lourdes de Mendonça, *"Estarreja foi sempre o seu refúgio, o seu lugar seguro". "Figura marcante na sua geração, de uma simplicidade e sentido de humor comoventes, deixou-nos uma extensa obra."* Os 100 anos do nascimento do pintor foram ainda assinalados com um ciclo de tertúlias promovido pelo Rotary Club de Estarreja.

"EX-LIBRIS DE ESTARREJA" NA TERRAS DE ANTUÃ

"Um tributo à nossa terra, à nossa história, à nossa identidade", sublinha o presidente da Câmara Municipal de Estarreja, Diamantino Sabina, na edição 17 da Revista Terras de Antuã – Histórias e Memórias do Concelho de Estarreja, preenchida por 17 artigos, assinados por 22 autores. Num convite a "celebrar a diversidade cultural, a preservar o nosso património", a capa exibe a pintura "Ex-Libris de Estarreja", de Zé Penicheiro, datada de 1999, que retrata os símbolos emblemáticos do concelho.

A Câmara Municipal apresentou mais uma edição da revista ao mesmo tempo que assinalou o 504.º aniversário do Foral de Antuã. *"Estamos conscientes do papel que esta publicação encerra para o eternizar da historiografia local, no incitamento à pesquisa e publicação de novas temáticas"*, além de que *"o registo escrito de pedaços da história, que senão desaparecidos, ficariam por certo desmemoriados e não fariam parte da nossa memória coletiva"*, sublinha a diretora da revista, Rosa Maria Rodrigues.

POLOS DE LEITURA NAS FREGUESIAS

A Câmara Municipal de Estarreja assinou protocolos de colaboração com a União de Freguesias de Beduído e Veiros, União de Freguesias de Canelas e Fermelã e Junta de Freguesia de Salreu, tendo em vista a criação de Polos de Leitura nas Freguesias. A sessão realizou-se em maio, nos Paços do Concelho.

Tendo em vista a disponibilização de serviços de proximidade, a criação dos Polos de Leitura surge em estreita articulação com as Juntas de Freguesia. Com a criação destes três polos, todas as freguesias do concelho ficam servidas com uma extensão da Biblioteca Municipal. Este equipamento assume como missão a promoção da educação, da cultura, da informação e do lazer em torno da promoção do livro e da leitura, de modo tendencialmente gratuito e universal, contribuindo para elevar o nível cultural e a qualidade de vida dos cidadãos.

BIBLIOTECA HÁ 19 ANOS A ALIMENTAR O IMAGINÁRIO DA COMUNIDADE

Outubro é sinónimo de promoção dos hábitos de leitura no Município de Estarreja. Entre exposições, sessões de contos ou um jantar literário, a programação do mês em que se assinala a passagem de 19 anos desde a inauguração da Biblioteca Municipal, aposta num programa diferenciado em torno de livros e histórias para pequenos e grandes leitores.

Ao longo de 19 anos de portas abertas, a Biblioteca está perto de atingir a marca dos 10.500 utilizadores inscritos. Em quase duas décadas de funcionamento, e com um total de documentos inscritos no seu fundo documental de 93 mil registos, são mais de 216 mil os títulos emprestados, entre livros, dvd, discos, jornais, revistas e outros materiais.

Egas Moniz

150 ANOS

COMEMORAÇÕES **MAIO 2024 ~ MAIO 2025**

TODA A PROGRAMAÇÃO **WWW.CM-ESTARREJA.PT**

GARCICUP

ESTARREJA TORNEIO INTERNACIONAL DE ANDEBOL

torneio de grandes números e qualidade

A "Cidade do Andebol" viveu 10 dias de competição, com a disputa de 500 jogos, vividos por 2700 participantes, de 150 equipas, em representação de 80 clubes. Os números demonstram a dimensão do 12.º GarciCup – Torneio Internacional de Estarreja, ao qual esteve associado o Encontro Nacional de Infantis.

Se os números falam por si, as palavras de participantes expressam as vivências destes dias: *"genial", "incrível", "aprendizagem", "evolução", "convívio", "animação". "Sentimos que cumprimos a missão com grande satisfação, proporcionando a quem passou por Estarreja momentos de convívio através do desporto"*, avalia o Vereador do Desporto da Câmara Municipal, João Alegria. *"Muito satisfeito"* com esta edição e com o *"impulso significativo"* que traz para a economia local, o Presidente da Câmara, Diamantino Sabina, não tem dúvidas de que *"Estarreja merece, cada vez mais, o epíteto de Capital Nacional do Andebol"*.

A organização é da Câmara Municipal, com a parceria dos clubes locais – Artística de Avanca, Estarreja Andebol Clube, Arsenal de Canelas e Associação Cultural de Salreu – e apoios da Federação de Andebol de Portugal e da Associação de Andebol de Aveiro.

A par do espírito competitivo, o programa de animação proporcionou momentos de lazer e de diversão no Parque do Antuã, transformado em Garci Fun Park.

↗ 2 Competições Oficiais – Garcicup Torneio Internacional; Encontro Nacional de Infantis (Prova oficial da Federação de Andebol de Portugal)
↗ 10 dias de competição
↗ 9 recintos
↗ 500 jogos
↗ 20.000 minutos de andebol
↗ 2.700 Participantes
↗ 150 Equipas
↗ 80 clubes
↗ 41 equipas estrangeiras – Espanha, França e Índia
↗ Alojamento em 2 escolas da cidade e Ciclo Criativo

↗ Praça da Alimentação com 600 lugares
↗ Capacidade de 1.200 refeições/hora
↗ 17.000 refeições servidas
↗ Preferência por fornecedores locais
↗ 20 menus diários
↗ Apoio da Cozinha da Escola Secundária
↗ 10.000 pequenos-almoços servidos nos locais de alojamento

↗ Rede de transportes com 11 autocarros

a maior festa do andebol é aqui!

Andebol de Elite O Pavilhão de Avanca acolheu em agosto o Garci Handball Challenge. Organizado pelo Município de Estarreja, em parceria com a Artística e a Associação de Andebol de Aveiro, esta foi mais uma oportunidade única de assistir às melhores equipas nacionais, tais como o Porto, o Benfica e a Artística. Destaque ainda para a participação da seleção da Coreia do Sul, de Rolando Freitas e Herlander Silva, e da Balonmán Cangas, que milita na Liga Plenitude ASOBAL, uma das mais importantes competições espanholas.

Taça GarciCup Estarreja celebrou a Festa do Andebol, acolhendo 250 atletas juvenis de 12 seleções que aqui disputaram a Taça GarciCup - Torneio de Andebol de Seleções Regionais Sub-14, em masculinos e femininos, numa organização conjunta da Câmara Municipal e da Associação de Andebol de Aveiro. Sagraram-se vencedoras a Seleção Regional de Aveiro, em masculinos, e a equipa do Porto, em femininos.

DESPORTO
NO FEMININO:

ATLETAS ELEVAM AO MAIS ALTO NÍVEL O NOME DE ESTARREJA

Canoagem: **MARIA REI** BRILHA NO MUNDIAL

A canoísta estarrejense Maria Rei, após ter participado na Taça de Portugal de Regatas em Linha, onde conseguiu o 3.º lugar nas seniores absolutas e o 1.º na categoria de Sub-23, em K1 500 m, e após receber o título de campeã sub-23 e vice-campeã sénior no Campeonato Nacional de Fundo, garantiu o direito a estar junto da Seleção Nacional nas principais provas europeias e mundiais da modalidade. Destaca-se a presença na 1.ª Taça do Mundo de Velocidade, em maio na Hungria; na final dos 500m em k4 femininos nos Jogos Europeus na Polónia em junho; e a disputa da meia-final dos 500m em k4 femininos nos Campeonatos do Mundo de Canoagem, na Alemanha. Para além da disputa de um lugar na final de K4 500m femininos, a estarrejense e as suas colegas de equipa, Francisca Laia, Joana Vasconcelos e Teresa Portela, ainda lutaram por um acesso aos Jogos Olímpicos, não alcançando para já esse sonho.

Andebol: **SARA RODRIGUES** NA SELEÇÃO NACIONAL SUB-19

O Campeonato da Europa Feminino de Sub 19 - W19 EHF Euro 2023 contou com uma prestação inédita de Portugal, e entre as atletas da Seleção Nacional esteve uma estarrejense, Sara Rodrigues, que começou a sua carreira em Salreu. A Seleção Nacional Sub-19 perdeu o acesso à final frente à Dinamarca, em jogo que teve que ser decidido no prolongamento, mas entrou para a história do Andebol ficando em 4.º lugar da classificação, após derrota com a Roménia. O Campeonato da Europa Sub-19 decorreu nas cidades de Pitesti e Mioven, na Roménia.

Canoagem: **MARIA JOÃO MAIA** NA OLYMPIC HOPES

Maria João Maia esteve na Polónia, na prestigiada Regata Internacional Olympic Hopes, em setembro. Depois da excelente prestação no campeonato nacional de regatas em linha, a canoísta da Saavedra Guedes foi convocada para o estágio da seleção nacional de cadetes, em agosto. Na Polónia, a estarrejense defendeu as cores de Portugal, naquela que foi a sua primeira prestação internacional, integrada na equipa cadete e júnior. A competir na categoria C1 Feminino, Maria Maia conseguiu atingir a final B nos 500m e nos 200m, e obteve o 5.º lugar em ambas as distâncias.

Hóquei em patins: **MATILDE MACHADO** É CAMPEÃ DA EUROPA

A hoquista natural de Estarreja, Matilde Machado, sagrou-se Campeã Europeia de Sub-17 femininos, após a vitória da seleção nacional sobre a Inglaterra, por 7-1, na final do Campeonato da Europa, que decorreu em setembro, em Itália. A jovem jogadora do CENAP (Centro Atlético da Póvoa Pacense), que alinhou em todos os jogos da formação lusa, foi um dos destaques deste Europeu e da equipa das quinas, tendo contribuído com cinco golos e um conjunto de assistências e de ações defensivas. Aos 14 anos (fez 15 em outubro), Matilde e as suas companheiras marcaram a história no hóquei em patins feminino português e europeu ao tornarem-se nas primeiras campeãs da Europa no seu escalão.

Patinagem de Velocidade: **MATILDE FERREIRA** É VICE-CAMPEÃ EUROPEIA

A atleta do CCDV - Clube Cultural e Desportivo de Veiros, Matilde Ferreira, integrou a Seleção Nacional no Campeonato Europeu de Patinagem de Velocidade, em Valence D'Agen, França, em julho, onde se sagrou vice-campeã europeia em estafeta femininos, juntamente com as suas colegas de equipa Francisca Henriques, Leonor Ladeira e Clara Pereira. A patinadora esteve incluída numa comitiva com 18 atletas portugueses, conquistando o nosso país um total de sete de medalhas (cinco prata e duas de bronze).

GINÁSTICA SÉNIOR COM NOVIDADES

Há já vários anos, a Ginástica Sénior põe a mexer os estarrejenses com mais de 50 anos de idade, duas vezes por semana em todas as freguesias do concelho. Na temporada 2023/24, a autarquia incluiu novas modalidades, como o *Walking Football*, Zumba Gold e o Ténis, com o objetivo de conquistar mais entusiastas do exercício físico.

Se tiver mais de 50, junte-se aos mais de 100 alunos que já fazem parte deste programa municipal, que elege como objetivos principais, criar hábitos para a prática de atividade física regular e sensibilizar para os benefícios dessa prática sistemática de atividades físicas nos diferentes domínios físico, fisiológico, psicológico e social.

Desenvolve-se em duas sessões semanais de 45 minutos cada, nos pavilhões locais. Inscreva-se no Complexo de Desporto e Lazer de Estarreja ou informe-se junto dos professores nos dias das aulas.

1.ª GRANDE MARATONA DA RIA DE AVEIRO

A Associação de Canoagem do Centro, parceira da Estação Náutica de Estarreja, promoveu a 1.ª Grande Maratona da Ria de Aveiro, dividida em quatro etapas, passando por Ovar, Estarreja, Murtosa e Aveiro. A Ribeira da Aldeia, Pardilhó, foi um dos palcos de chegada dos participantes, nomeadamente da 1.ª etapa, numa maratona que contou com 53 embarcações K4 e K3, 175 atletas, 16 clubes nacionais e 3 clubes espanhóis. Para além do apoio logístico e divulgação da parte da Câmara de Estarreja, o evento contou com a colaboração do Clube de Canoagem Ovar, da Associação Cultural e Recreativa Saavedra Guedes, da Associação Náutica da Torreira, da Associação Canoagem de Cacia e do Sporting Clube de Aveiro.

ABERTURA DO CALENDÁRIO NACIONAL DE CICLISMO

Estarreja recebeu, no primeiro domingo de fevereiro, a prova de abertura do calendário nacional de elite de ciclismo, inserida no calendário nacional de provas da Federação Portuguesa de Ciclismo. Com partida simbólica na Praça Francisco Barbosa, esta foi a primeira apresentação das equipas profissionais de ciclismo a nível nacional, sendo que o pelotão participante percorreu 165.7 km, com passagem por todos os Municípios da Região de Aveiro, tendo a chegada ocorrido em Ílhavo. A Câmara Municipal de Estarreja apoiou a organização, a nível logístico, deste momento marcante da época ciclística e que chamou os estarrejenses para aplaudir os ciclistas.

"JULHO A MEXER" LEVOU EXERCÍCIO FÍSICO À POPULAÇÃO

"Julho a mexer" foi o desafio para este verão. Durante um mês este programa de exercício físico ao ar livre pretendeu incrementar a atividade física, combater o sedentarismo, e assim contribuir para a qualidade de vida, bem-estar e para a saúde dos estarrejenses. Passando por todas as freguesias e por locais de excelência para a prática de exercício ao ar livre, como o BioRia, a Ribeira d'Aldeia, o Parque do Mato, o Parque do Antuã, o Parque Álvaro Nora, a Ribeira de Santo António e a Praça Francisco Barbosa, foram várias as atividades e modalidades dinamizadas, nomeadamente caminhadas, ginástica localizada, circuito funcional, aeróbica e zumba. Todas as atividades foram de acesso gratuito e bastante participadas pela população.

1.º TORNEIO INTERNACIONAL DE PATINAGEM ARTÍSTICA

Estarreja recebeu o 1. º Torneio Internacional de Patinagem Artística, com organização da Associação Cultural de Salreu, único clube com a modalidade de Patinagem Artística no concelho. Promovido pela Associação de Patinagem de Aveiro, a competição ocorreu no Pavilhão do CCD Veiros, com a participação das seleções distritais de patinagem de Aveiro, do Minho e do Porto e, ainda, da Federação Galega de Patinagem.

Os estarrejenses tiveram a oportunidade de assistir a um espetáculo desportivo de grande beleza, com provas individuais, sendo que a sessão de encerramento do evento contou uma apresentação por parte do clube anfitrião, nomeadamente do escalão benjamins.

OFERTA DESPORTIVA MUNICIPAL FECHA A ÉPOCA

Mais uma época e mais uma oportunidade de fechar com chave de ouro a oferta desportiva municipal 2022/23. Com esse espírito, foram promovidas um conjunto de ações desportivas como a Mini Prova de Natação de Águas Abertas; a tarde de exercício físico adaptada à população idosa; um convívio da ginástica sénior e o 34.º Festival de Encerramento das Atividades Aquáticas do Município de Estarreja. Todas estas ações tiveram como mote celebrar um ano de atividades desportivas e o sucesso que as mesmas representam na vida de centenas de alunos.

TORNEIO DE NATAÇÃO ADAPTADA

Realizou-se no Complexo de Desporto e Lazer, o I Torneio de Natação Adaptada de Estarreja, com a presença de 80 atletas de 7 instituições de várias zonas do país, nomeadamente o Alhandra Sporting Club, a Associação Desporto Adaptado do Porto, a Associação Paralisia Cerebral Coimbra, a Escola Carregal do Sal, a Feira Viva Cultura e Desporto, o Sporting Clube de Aveiro e o Sporting Clube de Espinho. Destinada a atletas de Natação Adaptada e de todas as classes desportivas, a competição foi estruturada segundo as regras do WPS - World Para Swimming e de acordo com os regulamentos instituídos pela Federação Portuguesa de Natação. A organização da prova ficou a cargo da Associação de Natação Centro Norte de Portugal, com o apoio do Município de Estarreja.

MARCHA 25 DE ABRIL

Celebrando uma efeméride de enorme significado para os portugueses, todos os anos o Município de Estarreja convida a comunidade a sair à rua para participar na Marcha 25 de Abril. Neste dia promove-se o exercício físico e o convívio, sem espírito competitivo. Desta vez, o pelotão concentrou-se no Pavilhão do Arsenal de Canelas e daí partiu para 8 km de um percurso de descoberta da natureza no Baixo Vouga Lagunar. Uma atividade a repetir.

O Espaço Criança, destinado a crianças dos 6 aos 12 anos, oferece uma resposta alternativa às famílias para que, enquanto os pais fazem a sua caminhada, os filhos possam ter atividades próprias e adaptadas às suas idades. Se ainda não participou nesta iniciativa, não perca da oportunidade na próxima edição. Reúna os amigos e a família e comemore o 25 de Abril em Liberdade.

36.º GRANDE PRÉMIO DE ATLETISMO DE ESTARREJA

A Cidade de Estarreja recebeu mais uma edição do Grande Prémio de Atletismo, prova de referência no panorama regional e nacional, com provas de estrada para todas as idades e géneros e uma caminhada solidária, organizada pelo Centro Recreativo de Estarreja em parceria com o Município de Estarreja. Destacam-se a aposta nos escalões mais jovens, onde mais de 400 atletas (benjamins a juvenis) participaram e a prova rainha "10 km" que atraiu grandes atletas, numa mescla de competição e lazer. A caminhada solidária contou novamente com o apoio do PACOPAR - Painel Consultivo Comunitário do Programa Atuação Responsável de Estarreja, revertendo a verba das inscrições a favor dos Bombeiros Voluntários.

DISTRITAL JOVEM DE AVEIRO DE XADREZ

O Campeonato Distrital Jovem de Aveiro, organizado pela AXA - Associação de Xadrez de Aveiro, passou por Estarreja, nomeadamente pelo Centro Escolar de Salreu. Numa das mais concorridas provas dos últimos anos, reuniram-se 65 jovens xadrezistas, dos 6 aos 19 anos, para disputarem este Campeonato Distrital Jovem durante 3 dias, nos 7 escalões etários (dos Sub-8 anos aos Sub-20 anos), sempre com um comportamento exemplar no tabuleiro e fora dele. A adesão dos jovens foi notável e a festa do xadrez jovem distrital voltou em força, contando também com uma forte presença do público, tornando-se uma das provas memoráveis da época desportiva distrital.

FUTUROS TREINADORES DE ATLETISMO RECEBEM FORMAÇÃO EM ESTARREJA

O curso de Treinadores de Atletismo - Grau I, promovido pela Federação Portuguesa de Atletismo, em parceria com a Câmara Municipal, decorreu em Estarreja de setembro a novembro, na Pista de Atletismo, Multiusos e Pavilhão Municipal, com a participação de 30 formandos de várias associações distritais (Aveiro, Évora, Guarda, Porto, Viana do Castelo e Viseu), sob a coordenação de Ricardo Esteves, treinador de Estarreja dedicado há vários anos à promoção do atletismo e do desporto na comunidade.

A Câmara Municipal procedeu a melhorias na pista instalada no parque do Antuã, nomeadamente à limpeza, substituição das areias das caixas de saltos, pintura de todas as linhas e sinalização, além da instalação de uma antepara nova no círculo de lançamento do peso. Para o Vereador do Desporto, João Alegria, esta "é uma iniciativa importante para o desenvolvimento do atletismo na região e no concelho", destacando o compromisso da autarquia com o desenvolvimento da modalidade.

ESTARREJA PREPARA JOVENS PARA O FUTURO

As iniciativas "Um dia com..." e Top Campus Escola, do programa municipal de Educação para o Empreendedorismo Jovem, resultado da partilha de sinergias entre a Câmara Municipal e o Agrupamento de Escolas de Estarreja, tiveram este ano a marca do Ano Europeu para as Competências 2023.

HÁ MAIS DE 14 ANOS QUE EM ESTARREJA O EMPREENDEDORISMO FAZ PARTE DO PERCURSO FORMATIVO DOS ESTUDANTES, COM O PROGRAMA "EMPREENDEDORISMO NA ESCOLA".

Destinado a estudantes do 12.º ano dos cursos profissionais, decorreu em abril na Pousada da Juventude de Viseu, o 9.º Top Campus Escola, como forma de preparar os jovens para o futuro, ajudá-los a pensar a sua ideia de negócio, integrá-los numa rede de contactos ou desenvolver as *soft skills* mais relevantes para a empregabilidade. Os participantes têm direito a formação e mentoria, alojamento e refeições. Nas férias da Páscoa, no âmbito da ação "Um dia com...", parceiros empresariais acolheram, durante um dia, alunos do 9.º ano, vivendo a experiência do meio empresarial, na Tensai, Joluce, Codeplas, M-TEC e Rebelo Artes Gráficas, e também autárquico acompanhando o presidente e vice-presidente da Câmara.

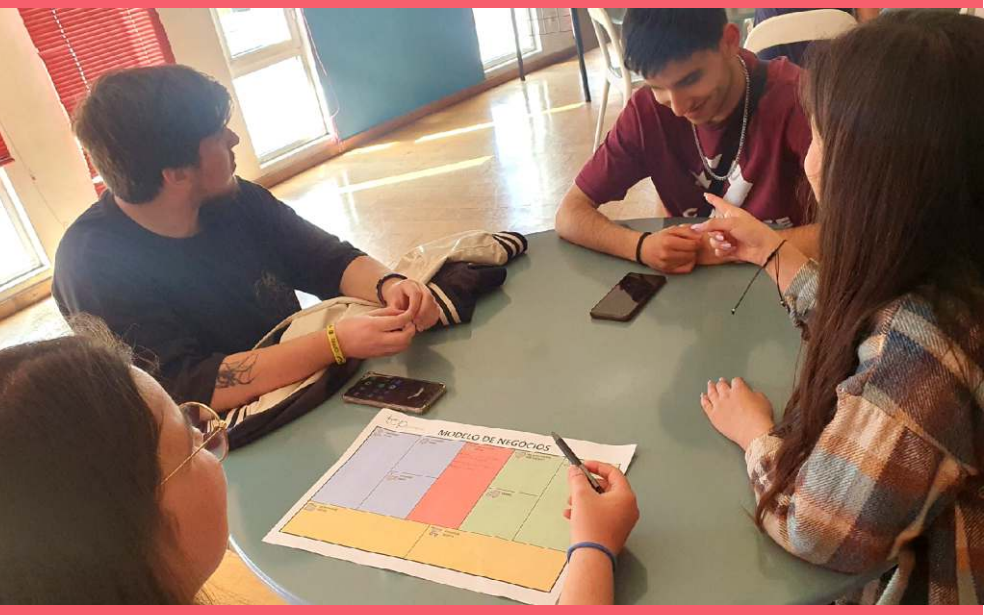

36 JOVENS APOIADOS NOS SEUS ESTUDOS

A Câmara Municipal atribuiu, em março, as Bolsas de Estudo do Ensino Superior 2022/2023. Nesta 14.ª edição, foram entregues 36 bolsas a jovens estudantes (21 renovações da bolsa e 15 novas bolsas). O valor total da bolsa pode variar entre os 750€ e os 1250€, consoante o escalão, com um valor mensal até 125 €, durante um período de 10 meses, correspondente ao ano letivo.

Com a criação das Bolsas de Estudo do Ensino Superior em 2009, a Câmara passou a auxiliar na formação qualificada dos estudantes dos 17 aos 25 anos e residentes no concelho. A prestação pecuniária é destinada à comparticipação nos encargos inerentes à frequência do ensino superior. São consideradas como condições preferenciais na atribuição das bolsas o menor rendimento *per capita* do agregado familiar e o melhor aproveitamento escolar. A Câmara Municipal pretende motivar os jovens a estudar, apoiando financeiramente os que não dispõem dos meios económicos necessários para tal. Em contrapartida, o bolseiro disponibiliza 80 horas por ano de serviço à comunidade enquadradas em programas municipais.

Com esta edição, sobem para 293 as bolsas de estudo atribuídas pela autarquia de Estarreja.

JOVENS VIGILANTES JUNTAM-SE PELA FLORESTA

Em julho, 25 voluntários tiveram a missão de vigiar as zonas florestais do concelho. O projeto "Juntos pela Floresta de Estarreja" comemorou em 2023 a sua 18.ª edição. "Saber andar de bicicleta, ter entre 14 e 30 anos, sentido de responsabilidade, gostar de trabalhar em equipa, gosto e respeito pela natureza" são alguns dos requisitos necessários para fazer parte deste projeto de voluntariado e que este ano contou com a parceria do IPDJ.

Numa primeira fase, os jovens recebem formação sobre floresta e prevenção de incêndios, orientação em campo, alertas de incêndios rurais, prevenção rodoviária no uso de bicicleta e primeiros socorros. Numa segunda fase, têm as seguintes responsabilidades: vigilância ativa de bicicleta, alerta de incêndios, sensibilização da população, inventariação e recolha de resíduos em espaço florestal.

Estes jovens são agentes de proteção civil e guardiões da floresta e este projeto é relevante para a sua formação cívica, com reflexos na comunidade estarrejense.

Os jovens fazem vigilância e limpeza das áreas florestais, procurando evitar a ocorrência de incêndios no concelho. Nas edições anteriores, foram recolhidas toneladas de resíduos, deixados de forma irresponsável e criminosa na floresta e que foram retirados pelas mãos dos jovens voluntários. Este programa é promovido pela Câmara Municipal de Estarreja desde 2006.

14.ª FEIRA DA JUVENTUDE

A Câmara Municipal, em parceria com o Agrupamento de Escolas de Estarreja, promoveu a 14.ª Feira da Juventude nos dias 17 e 18 de abril, cujo propósito é ajudar a definir os caminhos e as escolhas dos jovens para o seu futuro. Esta iniciativa pretende proporcionar aos alunos, pais, familiares, professores e à comunidade em geral, através de um processo ativo de formação/ informação, um conhecimento alargado das diferentes ofertas de educação existentes e o contacto direto com profissões representadas pelas instituições presentes.

Para além da mostra com a presença de Universidades e Institutos Politécnicos, a feira incluiu sessões de informação sobre o acesso ao ensino superior, de apresentação sobre a oferta formativa dos cursos do ensino secundário do Agrupamento de Estarreja e visitas aos laboratórios e oficinas da Secundária, bem como palestras sobre profissões. À semelhança das anteriores edições, a Feira da Juventude decorreu na Secundária, a escola sede do Agrupamento de Escolas de Estarreja.

5 CENTENAS DE JOVENS NOS DIAS NA DIOCESE

Ao longo de 6 dias, no final de julho, Estarreja foi o ponto de encontro de 520 jovens oriundos da Alemanha, França e Itália e que vieram participar nos DnD - Dias nas Dioceses, o encontro de jovens de todo o mundo antes da Jornada Mundial da Juventude de Lisboa. Os peregrinos visitaram a Casa-Museu Egas Moniz, o roteiro de Arte Urbana ESTAU e o BioRia e participaram na Festa Cultural que decorreu no Parque Municipal do Antuã, promovida pelas Paróquias do Município e com a participação de coletividades locais.

Face ao interesse concelhio e público, nos planos juvenil, cultural e turístico, que os DnD representam, o Município de Estarreja celebrou um Protocolo de Cooperação com as Fábricas das Igrejas de Avanca, Beduído, Canelas, Pardilhó, Salreu e Veiros atribuindo um apoio financeiro de 6€ por cada peregrino estrangeiro e por cada voluntário, até ao limite máximo global de 4.200€, a que se somou um conjunto de apoios logísticos. Os DnD constituíram ainda um evento de congregação dos estarrejenses, através dos jovens voluntários e de famílias de acolhimento.

PROPRIETÁRIOS DEVEM LIMPAR TERRENOS

Obrigatoriedade de Gerir Combustíveis - Prevenção de Incêndios Rurais

Proceda à gestão de combustíveis, nos termos do definido no Sistema de Gestão Integrada de Fogos Rurais (SGIFR), aprovado pelo Decreto-Lei n. º82/2021, de 13 de outubro.

Quem é obrigado a fazer gestão de combustíveis?

Todos os proprietários, arrendatários, usufrutuários ou entidades que, a qualquer título, detenham terrenos confinantes a edifícios que estejam a ser utilizados para habitação ou atividades económicas não previstas no n.º 5 do artigo 49.º.

Onde é obrigatório fazer a gestão de combustíveis?

Nos terrenos acima referidos, numa faixa com largura:

- não inferior a 50m, medida a partir da alvenaria exterior do edifício, caso esta faixa abranja territórios florestais.

- não inferior a 10m, medida a partir da alvenaria exterior do edifício, caso esta faixa abranja territórios agrícolas;

- na envolvente das áreas edificadas, quando confinante com territórios florestais, assegurar a gestão de combustível numa faixa envolvente com largura padrão de 100 m a partir da interface de áreas edificadas;

O que deve ser feito?

A gestão de combustível deverá obedecer às normas/ critérios constantes do anexo ao Decreto-Lei n.º 124/2006, de 28 de junho, até à publicação do Regulamento do Instituto da Conservação da Natureza e das Florestas previsto no n.º 3 do artigo 78 do Sistema de Gestão Integrada de Fogos Rurais.

Se não fizer a gestão de combustíveis está em incumprimento com a legislação?

Sim. Se incorrer em contraordenação, a coima pode ir de 140€ a 5000€ para pessoas singulares e de 800€ a 60000€ para pessoas coletivas, segundo a Lei n.º 76/2017, de 17 de agosto.

Se a falta de limpeza dos terrenos provocar um fogo, os proprietários podem ser responsabilizados por crime de incêndio florestal, como consta na Lei n.º 56/2011, 15 de novembro.

GESTÃO DE COMBUSTÍVEL: AÇÕES DE LIMPEZA NA REDE VIÁRIA FLORESTAL

No verão, a Câmara Municipal procedeu à execução de trabalhos de gestão de combustível em terreno alheio, numa largura de 10 metros de cada lado, de acordo com a legislação em vigor nas áreas florestais, confinantes com a rede viária nas seguintes vias: Estrada Municipal 558 (freguesias de Pardilhó e de Beduído e Veiros); Rua de Sant'Ana (freguesia de Avanca); Rua Sr.ª dos Prazeres (freguesia de Canelas e Fermelã); e Rua do Barreiro de Cima (freguesia de Beduído e Veiros).

São critérios para executar a Gestão de Combustível: o corte e remoção de biomassa vegetal herbácea, arbustiva e/ou infestante e invasora (incluindo acácias); e o abate e/ou desrama de árvores que preponderem ou coloquem em risco a via pública.

O proprietário, seu representante ou administrador da propriedade, poderá, caso pretenda, executar os trabalhos na sua propriedade, fazendo a remoção do respetivo material lenhoso que é seu, antes da data de início de trabalhos e, se possível, informando a autarquia da localização da sua propriedade. Poderá ainda, acompanhar os trabalhos e proceder à imediata remoção dos materiais resultantes do corte. Caso não o faça, a Câmara Municipal, através do prestador de serviços, providencia, no prazo de dez dias, a trituração ou a sua remoção, dado que está legalmente interdito a acumulação de materiais combustíveis nestas Faixas.

CÂMARA DE ESTARREJA VAI FINANCIAR OBRAS NOS POSTOS DA GNR

A Câmara Municipal de Estarreja e a GNR assinaram uma Carta de Compromisso tendo em vista a realização de obras nos Postos da GNR de Avanca e de Estarreja, dotando-os de melhores condições de acolhimento e atendimento dos cidadãos/munícipes e de trabalho para os militares. O investimento do Município será na ordem dos 100 mil€. A prioridade será o posto de Estarreja, com execução de projeto e lançamento da empreitada em 2024.

O presidente da Câmara Municipal, Diamantino Sabina, e o comandante do Comando Territorial de Aveiro da Guarda Nacional Republicana, João Fernandes, assinaram o documento durante a cerimónia militar do Dia da Unidade do Comando Territorial da GNR de Aveiro, a 10 de novembro, que teve lugar no Multiusos de Estarreja, presidida pelo Ministro da Administração Interna, José Luís Carneiro.

Estarreja foi o município escolhido para as comemorações do 15.º aniversário do Comando de Aveiro da GNR que tiveram lugar a 31 de outubro com um conjunto de eventos, de caráter militar, cultural e social. Destaque para a demonstração de meios da GNR, que decorreu na Escola Secundária com a presença de diversas valências (policial, trânsito, investigação criminal, proteção e socorro, ordem pública, vigilância da costa e proteção da natureza e ambiente). O programa comemorativo encerrou a 12 de novembro, com o concerto da Banda Sinfónica da GNR.

PLANO MUNICIPAL DE EMERGÊNCIA DE PROTEÇÃO CIVIL

Entrou em vigor, no dia 29 de junho de 2023, o Plano Municipal de Emergência de Proteção Civil de Estarreja, após a publicação em Diário da República da deliberação de aprovação do documento pela Assembleia Municipal.

O Plano Municipal de Emergência de Proteção Civil de Estarreja é um plano geral de emergência de proteção civil, destinando-se, nos termos da lei, a fazer face à generalidade das situações de acidente grave ou catástrofe que se possam desenvolver no âmbito territorial e administrativo do Município. Identifica os riscos e vulnerabilidades mais significativos presentes no território, inventaria os meios e recursos disponíveis para fazer face a uma situação de emergência e organiza a resposta, através da definição das estruturas de direção, comando e controlo e das missões conferidas a cada entidade.

Após pareceres favoráveis da Comissão Municipal de Proteção Civil de Estarreja e da Autoridade Nacional de Emergência e Proteção Civil, sob proposta da Câmara, a Assembleia Municipal, em sessão ordinária realizada a 28 de abril de 2023, deliberou, por unanimidade, aprovar o Plano.

Rua do Gonde, Avanca

Rua Canedo Além, Pardilhó

Rua Desembargador Oliveira Pinto, Salreu

Rua da Devesa, Fermelã

Rua do Areeiro, Salreu

Caminho Morangal, Canelas

Rua da Mamoa, Veiros

Ligação Rua António Póvoa a variante Eco Parque, Avanca

Fonte da Samaritana, Pardilhó

Rua da Agra D'Alem, Beduído e Veiros

Caminho Lagoeiro, Canelas e Fermelã

CONTRATOS INTERADMINISTRATIVOS JUNTAS DE FREGUESIA

Em 2022, a Câmara Municipal de Estarreja transferiu para as cinco Juntas de Freguesia um valor global de 580.309,99€ para a concretização das obras propostas nos diversos domínios de investimento - Espaço Público (arruamentos, caminhos rurais, lavadouros, fontanários, aquedutos e drenagens de águas pluviais), Reabilitação Ambiental e Paisagística e Habitação Social.

Defendendo os princípios gerais de descentralização de poderes e da cooperação com as autarquias locais, num trabalho de articulação constante, ao abrigo dos contratos interadministrativos, a Câmara delega um conjunto de competências nas Juntas, permitindo a realização de investimentos ou gestão de equipamentos e serviços. Em 2022, a maior parte do investimento foi canalizada para intervenções na rede viária, correspondendo a 78% do valor global das comparticipações.

Investimento por áreas

Arruamentos municipais 581.650€

Requalificação da rede hidrográfica 50.600€

Aquedutos e drenagens 5.000€

Passeios municipais 40.000€

Lavadouros e fontanários 7.300€

Projeto "Habitação Freguesias" 45.000€

Outros 11.200€

A Vereadora das Freguesias da Câmara Municipal de Estarreja, Paula Almeida, sublinha a importância deste trabalho conjunto, em que a Câmara descentraliza competências e garante os meios financeiros para a execução das obras e projetos, saindo reforçada a qualidade dos serviços prestados às populações. *"Através da celebração dos Contratos Interadministrativos, tem sido possível concretizar um conjunto de obras essenciais para as populações, através de uma colaboração permanente com as juntas de freguesia do concelho, sempre com o objetivo de dar uma resposta eficaz às necessidades e dificuldades sentidas pelos munícipes"*, afirma.

TRANSFERÊNCIAS POR FREGUESIAS:

- 99.585,01€ Avanca
- 157.774,84€ Beduído e Veiros
- 59.655,53€ Canelas e Fermelã
- 98.176,87€ Pardilhó
- 166.117,74€ Salreu

SUSPENSÃO DE PROCEDIMENTOS POR MOTIVO DA 2.ª ALTERAÇÃO AO PLANO DE PORMENOR DO ECO-PARQUE EMPRESARIAL

No âmbito do processo de consulta pública da 2.ª Alteração Regulamentar ao Plano de Pormenor do Eco-Parque Empresarial de Estarreja, a Câmara Municipal torna público que nas áreas a abranger por novas regras urbanísticas constantes do plano municipal de ordenamento do território, os procedimentos de informação prévia, de comunicação prévia e de licenciamento ficam suspensos, a partir da data fixada para o início do período de discussão pública e até à data da entrada em vigor daqueles planos.

Não se suspende o procedimento, quando o pedido seja feito ao abrigo de normas provisórias ou tenha por objeto obras de reconstrução ou de alteração em edificações existentes, desde que tais obras não originem ou agravem desconformidade com as normas em vigor ou tenham como resultado a melhoria das condições de segurança e de salubridade da edificação.

Qualquer esclarecimento adicional sobre esta matéria poderá ser obtido junto da Divisão de Gestão Urbanística e Territorial (DGUT) da Câmara Municipal de Estarreja, sita na Rua das Comunidades Portuguesas, no horário normal de expediente.

DELIMITADAS 9 ÁREAS DE REABILITAÇÃO URBANA NAS FREGUESIAS

Sob proposta da Câmara, a Assembleia Municipal deliberou por unanimidade, a 28 de abril de 2023, aprovar a delimitação de 9 novas Áreas de Reabilitação Urbana do Concelho de Estarreja e que constituem uma ferramenta para se reabilitar os espaços urbanos privados e públicos.

Numa perspetiva de intervenção integrada pretende-se a recuperação do edificado, mas também a modernização do espaço público, equipamentos e infraestruturas, criando-se em simultâneo, condições para reavivar a atividade socioeconómica e as dinâmicas indutoras do emprego. Para o Presidente da Câmara Municipal, Diamantino Sabina, estas 9 ARU materializam a *"intenção do executivo de estender a delimitação da ARU às freguesias do Concelho, estimulando a reabilitação de edifícios"* e consequente valorização do território.

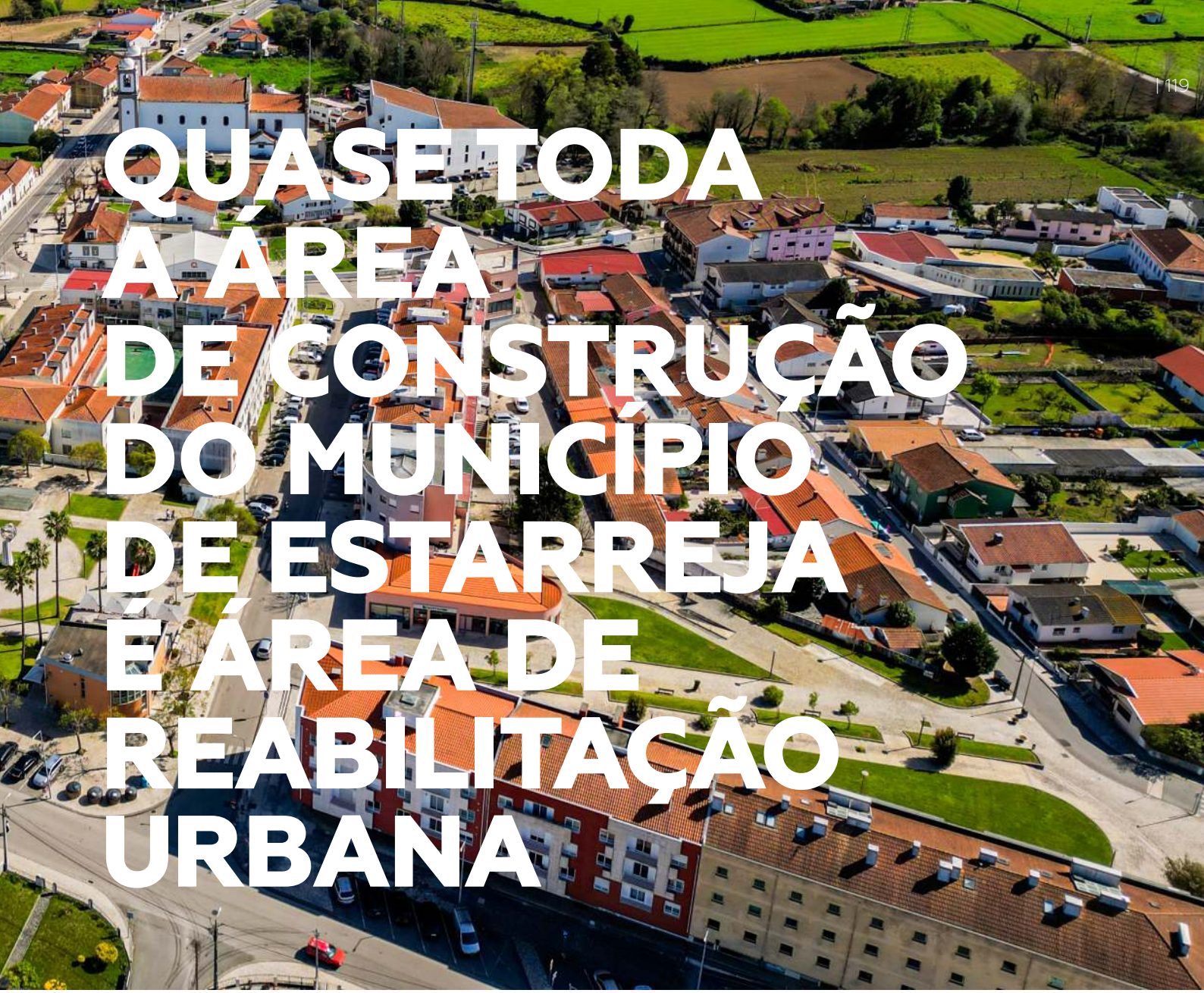

QUASE TODA A ÁREA DE CONSTRUÇÃO DO MUNICÍPIO DE ESTARREJA É ÁREA DE REABILITAÇÃO URBANA

As delimitações enquadram-se na estratégia municipal de regeneração urbana, passando Estarreja a ser um dos poucos municípios que tem a sua área de perímetro urbano quase integralmente inserida em ARU.

INCENTIVOS, BENEFÍCIOS FISCAIS E FINANCEIROS

Com as novas ARU, introduz-se um quadro de descriminação positiva em sede de impostos municipais que incidem sobre o património, podendo ainda, os proprietários e demais titulares, aceder a apoios e incentivos fiscais e financeiros. Os principais benefícios fiscais instituídos dizem respeito ao IMI e IMT, existindo ainda outros incentivos financeiros à reabilitação aprovados, nomeadamente de isenção do pagamento das taxas de licenciamento, comunicação prévia e autorização das operações urbanísticas relativas às obras de reconstrução e alteração, de isenção de pagamento das taxas municipais pela ocupação da via pública, de isenção de taxas para emissão de alvarás e pela realização de vistorias que titulam as obras anteriormente referidas, bem como, do benefício de uma redução de 50% nos montantes das taxas municipais nas restantes operações urbanísticas inseridas nestas ARU.

Áreas agora aprovadas:

ARU de Água Levada, Avanca
ARU de Avanca Centro
ARU de Beduído Centro
ARU de Beduído Nascente
ARU de Veiros
ARU de Canelas
ARU de Fermelã
ARU de Pardilhó
ARU de Salreu

ARROZ: TRADIÇÃO EM MÃOS

Em articulação com os agricultores e com as Juntas de Freguesia de Salreu e de Canelas e Fermelã, a Câmara Municipal de Estarreja promoveu uma ação de (re)descoberta do ciclo do arroz, convidando a população a fazer parte do cultivo deste cereal.

Desde a germinação da planta até ao bago de arroz cozinhado, há todo um ciclo com diversas etapas: Com a orientação de experientes produtores de arroz da região, os participantes tiveram de oportunidade de participar nas diversas etapas do ciclo do arroz - sementeira, plantação, monda e colheita –, culminando com uma prova gastronómica que decorreu na renovada Fábrica da História (Descasque do Arroz). Uma compilação de experiências únicas, da terra à degustação do bago, permitindo entender e valorizar o cultivo do arroz.

Outrora impulsionador da economia local, o cultivo do arroz será valorizado no futuro museu Fábrica da História, nas antigas instalações da "Hidro-Eléctrica" de Estarreja. Este novo equipamento cultural pretende avivar a memória e as tradições associadas ao cultivo do cereal e à indústria do descasque.

PARDILHÓ É "ALDEIA DE PORTUGAL"

Pardilhó, representada pelo Município de Estarreja e pela Junta de Freguesia, assinou a Carta de Compromisso de Adesão à Rede de "Aldeias de Portugal". Pelas suas idiossincrasias patrimoniais e culturais, a "freguesia da Ria, das artes e dos ofícios" é agora uma "Aldeia de Portugal".

A Carta de Compromisso, válida por um período de 4 anos, tem como objetivo definir o compromisso coletivo de valorização da aldeia de Pardilhó, concretizando a sua adesão à rede nacional de aldeias turísticas situadas em espaço rural, cujo objetivo é promover e preservar o património cultural, material e imaterial, edificado e natural, potenciando lugares com fatores de diferenciação em diversos concelhos do País. A direta ligação à Ria, a indústria da construção naval, os tamancos, a tecelagem, a gastronomia, com particular destaque para a caldeirada de enguias, marcam esta nova "Aldeia de Portugal".

Na sessão, que decorreu durante a Semana da Comunidade e do S. Pedro de Pardilhó, foi apresentada a brochura "São Pedro de Pardilhó" da autoria de Marco Pereira, deixando mais uma memória da cultura local e que assinala os 50 anos da procissão cujo percurso ia à Ribeira da Aldeia.

EM PARDILHÓ APRENDE-SE A ARTE DA CARPINTARIA NAVAL

Ancorado numa forte ligação emocional e histórica à Ria e à arte da carpintaria naval, a Câmara Municipal de Estarreja lançou um projeto de formação profissional que viu a luz do dia em abril, no Centro de Interpretação da Construção Naval, em Pardilhó. Às portas da emblemática e renovada Ribeira d'Aldeia, 12 formandos aprendem e, ao mesmo tempo, preservam um património cultural imaterial nacional.

O curso de formação profissional de Construção Naval é promovido pelo Município de Estarreja em parceria com a FOR-MAR – Centro de Formação Profissional das Pescas e do Mar e com o Centro Qualifica de Estarreja – Agrupamento de Escolas de Estarreja. A iniciativa surge da vontade e da necessidade de defesa da arte da construção naval, que atualmente é apenas praticada de forma regular por cinco mestres construtores (dos quais três de Estarreja) e por um pintor de moliceiros, sedeados nos concelhos de Estarreja e Murtosa.

O carpinteiro Arménio Almeida aceitou o desafio do Município para integrar o corpo de formadores do curso, colocando o seu conhecimento como carpinteiro naval ao serviço das novas gerações. O curso visa preservar um património representativo da proximidade à zona ribeirinha e da *"ligação intrínseca à Ria de Aveiro e à construção naval"*, disse o presidente da Câmara, Diamantino Sabina, acreditando que este seja um projeto de continuidade. Para o autarca, ter pessoas interessadas em obter o conhecimento da arte e do saber-fazer é uma conquista.

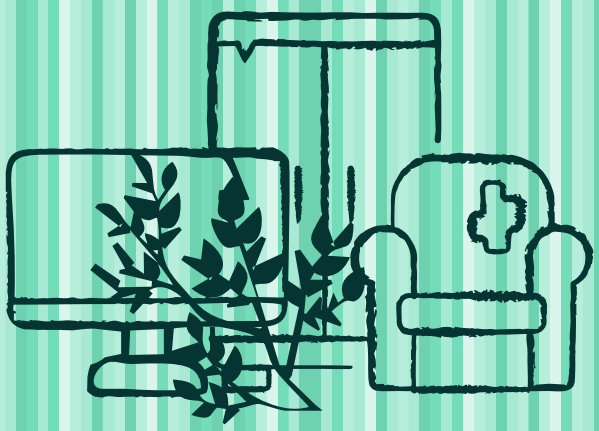

serviço gratuito

2024 Recolha de Lixos Especiais

MUNICÍPIO DE ESTARREJA

	S	D	S	T	Q	Q	S	S	D	S	T	Q	Q	S	S	D	S	T	Q	Q	S	S	D	S	T	Q	Q	S	S	D	S	T	Q	Q	S	S	D
JANEIRO			1	2	3	4	5	6	7	8	9	10	11	12	13	14	15	16	17	18	19	20	21	22	23	24	25	26	27	28	29	30	31						
FEVEREIRO						1	2	3	4	5	6	7	8	9	10	11	12	13	14	15	16	17	18	19	20	21	22	23	24	25	26	27	28	29					
MARÇO							1	2	3	4	5	6	7	8	9	10	11	12	13	14	15	16	17	18	19	20	21	22	23	24	25	26	27	28	29	30	31		
ABRIL			1	2	3	4	5	6	7	8	9	10	11	12	13	14	15	16	17	18	19	20	21	22	23	24	25	26	27	28	29	30							
MAIO					1	2	3	4	5	6	7	8	9	10	11	12	13	14	15	16	17	18	19	20	21	22	23	24	25	26	27	28	29	30	31				
JUNHO	1	2	3	4	5	6	7	8	9	10	11	12	13	14	15	16	17	18	19	20	21	22	23	24	25	26	27	28	29	30									
JULHO			1	2	3	4	5	6	7	8	9	10	11	12	13	14	15	16	17	18	19	20	21	22	23	24	25	26	27	28	29	30	31						
AGOSTO						1	2	3	4	5	6	7	8	9	10	11	12	13	14	15	16	17	18	19	20	21	22	23	24	25	26	27	28	29	30	31			
SETEMBRO		1	2	3	4	5	6	7	8	9	10	11	12	13	14	15	16	17	18	19	20	21	22	23	24	25	26	27	28	29	30								
OUTUBRO				1	2	3	4	5	6	7	8	9	10	11	12	13	14	15	16	17	18	19	20	21	22	23	24	25	26	27	28	29	30	31					
NOVEMBRO							1	2	3	4	5	6	7	8	9	10	11	12	13	14	15	16	17	18	19	20	21	22	23	24	25	26	27	28	29	30			
DEZEMBRO		1	2	3	4	5	6	7	8	9	10	11	12	13	14	15	16	17	18	19	20	21	22	23	24	25	26	27	28	29	30	31							

LIXOS ESPECIAIS — Prazo limite - Requerimento; Datas de recolha

PODAS — Prazo limite - Requerimento; Datas de recolha

Feriado Nacional; Feriado Municipal

Para se desfazer dos resíduos especiais ou verdes

(objetos domésticos de grandes dimensões fora de uso como mobílias, colchões, frigoríficos ou outros eletrodomésticos, bem como, restos de jardinagem devidamente enfardados, atados ou ensacados),

marque a sua recolha.

> Preencha o requerimento de recolha de lixos especiais, que pode enviar por email geral@cm-estarreja.pt ou entregar no GAME - Gabinete de Atendimento ao Munícipe de Estarreja.

Cuide do Ambiente!

WWW.CM-ESTARREJA.PT /ESTARREJAMUNICIPIO

ESTARREJA MUNICÍPIO

COMPROMISSO VERDE