

DOSSIER Nº.2

educação



câmaramunicipal



ESTARREJA

PLANO DE OBRAS DO MUNICÍPIO

OBRAS CONCLUÍDAS

ESCOLA	OBRAS EXECUTADAS	CONCLUSÃO	CUSTO TOTAL (€)
EB1 MATO - AVANCA (Jardim-de-infância)	Aquisição de equipamento	2002	4.436,51
EB1 AGRO - BEDUÍDO	Beneficiação da cantina	2003	2.288,20
EB1 ÁGUA LEVADA - AVANCA	Beneficiação geral, caixilharias, coberto polivalente e arranjos exteriores	2003	50.749,27
EB1 CONGOSTA - AVANCA	Arranjos exteriores, vedação e estacionamento	2003	74.946,90
EB1 LACEIRAS - SALREU (Jardim-de-infância)	Aquisição Equipamento	2003	924,49
EB1 PÓVOA - BEDUÍDO	Recuperação geral, salas de aula e de actividades, polivalente, cantina, ampliação e arranjos exteriores	2003	88.936,75
EB1 PAÇO - BEDUÍDO	Aquisição Equipamento	2003	1.658,42
EB1 PÓVOA - BEDUÍDO	Recuperação geral, salas de aula e de actividades, polivalente, cantina, ampliação e arranjos exteriores	2003	88.936,75
EB1 SRA. DO MONTE - SALREU	Recuperação geral, salas de aula e de actividades, cantina e arranjos exteriores	2003	301.830,25
EB1 CABEÇAS - VEIROS	Beneficiação de arranjos exteriores	2004	11.331,87
EB1 LACEIRAS - SALREU	Construção de espaço coberto e recinto de jogos	2003	49.968,38
EB1 DO ROXICO - FERMELÂ	Beneficiação geral e fecho do coberto, sala de aula e sala de actividades	2003	22.391,33
TOTAL DAS OBRAS CONCLUÍDAS (€)			698.399,12

PROCESSOS EM CURSO (obras em curso / em concurso)

ESCOLA	RECURSOS A INTERVENCIAR	INÍCIO OBRAS	PREVISÃO CUSTOS (€)
EB1 DE STO. AMARO - BEDUÍDO	Cobertos (para uso polivalente), espaço exterior e vedação	2004	29.491,09
EB1 VALE CASTANHEIRO - SALREU	Beneficiação geral e fecho do coberto, sala de aula e sala de actividades	2004	2.630,94
EB1 ALDEIA - CANELAS	Beneficiação e sistema de aquecimento	2004	30.341,33
EB1 DO MATO - AVANCA	Edifício Norte e Cantina / Salas de aula e salas de actividades, cozinha e refeitório , coberto, espaço exterior (incluído recinto desportivo)	2004	372.662,90
EB1 DE PARDILHÓ (Jardim-de-infância)	Novo Jardim-de-infância - Salas de aula e salas de actividades, salas reuniões, coberto, espaço exterior	2004	360.317,34
TOTAL DAS OBRAS EM CURSO / CONCURSO (€)			795.443,60

PROJECTOS

ESCOLA	RECURSOS A INTERVENCIAR	INÍCIO OBRAS (Previsão)
EB1 DA BANDEIRA - AVANCA	Fecho de coberto (para uso polivalente), espaço exterior e vedação	2005
EB1 DE VALE CASTANHEIRO - SALREU	Beneficiação, espaço exterior e sistema de aquecimento	2006
EB1 DE PARDILHÓ	Beneficiação, coberto e sanitários da Escola do Celeiro	2005
EB1 DAS CABEÇAS - VEIROS	Construção de polivalente	2006
EB1 DO PINHEIRO - VEIROS	Beneficiação, espaço exterior e sistema de aquecimento	2005
EB1 DA TERRA DO MONTE - FERMELÂ	Beneficiação, ampliação, espaço exterior e vedação	2005
EB1 DO BARREIRO D'ALÉM - BEDUÍDO	Sala de aula e sala de actividades , espaço exterior, vedação	2005



Cabeças



Mato



Roxico



Lajeiras

Prioridade ao Parque Escolar Municipal

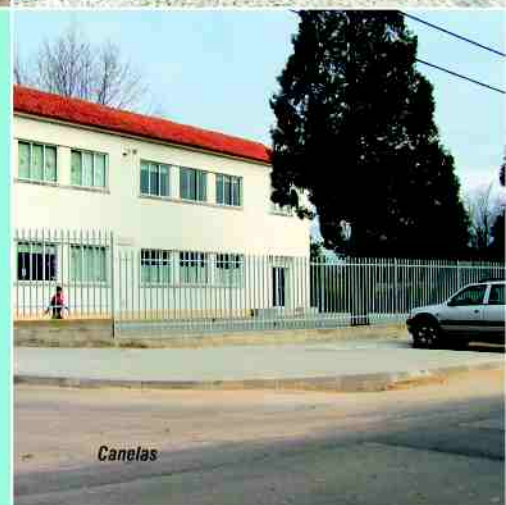

Canelas

✓ Abertura do Ano Lectivo 2004 / 2005 na Escola do Roxico



O património escolar municipal, com um total de **18 estabelecimentos**, é, nesta altura, objecto de um **Plano de Obras** que resultará na sua **total renovação até 2007**. Essa aposta da Câmara Municipal de Estarreja na área da Educação, patente no esforço que vai marcando a actuação no mandato 2001/2005, é também trave mestra de toda a **actuação estratégica** que quer fazer do Município uma **terra agradável e atraente**.

Nos últimos 3 anos foram realizados **investimentos avultados** em obras que se multiplicaram por todo o parque escolar, com o **objectivo de melhorar as condições** das nossas Crianças, bem assim como as condições de trabalho de Professores/Educadores e Pessoal Auxiliar.

Através de simples beneficiações e/ou reconstruções e ampliações de edifícios, de arranjos de espaços exteriores, de equipamento melhorado (iluminação, mobiliário, aquecimento, etc.) e da forte aposta em cantinas e refeitórios, as Crianças do nosso Município frequentam hoje **espaços cada vez mais atractivos** e capazes, ao mesmo tempo que a **qualidade da oferta educativa se eleva**.

O quadro da página anterior refere as **intervenções executadas desde 2002** e aquelas que ou se encontram em processo de intervenção, ou em fase de projecto para implementação de obras até 2007, data que apontámos para a conclusão do **Plano de Recuperação do Parque Escolar**.



Apoio aos Projectos Educativos e Actividades Extra-curriculares

A par da intervenção física nas Escolas, outros objectivos foram traçados e concretizados no âmbito das condições das refeições, do apoio aos Pais, das actividades extracurriculares e aos projectos educativos das diferentes Escolas.

PROJECTOS EDUCATIVOS

As inúmeras actividades directamente organizadas pelos Agrupamentos e incluídas nos seus projectos educativos têm obtido apoios pontuais, dentre os quais se destacam os jornais de escola, as visitas de estudo, as acções de educação ambiental, as festas nos dias comemorativos.

No conjunto de apoios prestados às Escolas tem especial relevo a ajuda às actividades proporcionadas às "Turmas de Currículo Alternativo". Os currículos especiais que as Escolas procuram oferecer a alunos que apresentam problemas de aprendizagem, de adaptação, de comportamento, de integração na comunidade educativa, envolvem a necessidade de organizações de actividades regulares para as quais o apoio da Câmara Municipal tem sido fundamental.

MELHORIA NO FORNECIMENTO DE REFEIÇÕES

CANTINAS RENOVADAS:

2003 – Escola do Agro (Beduído);
2005 – Escola do Mato (Avanca).

NOVAS CANTINAS:

2002 – Escola da Póvoa (Beduído);
2003 – Escola da Sra. do Monte (Salreu).

NOVOS REFEITÓRIOS:

2004 – Escola do Roxico (Fermelã), Escola de Água Levada (Avanca);
2005 – Escola de Sto. Amaro (Beduído), Escola da Bandeira (Avanca);
2006 – Escola de Terra do Monte (Fermelã), Escola de Cabeças (Veiros);

Novo Equipamento para transporte de Refeições foi adquirido, proporcionando melhores condições de conservação e empratamento às Escolas de Sto. Amaro (Beduído), Canelas e Bandeira (Avanca).

PROLONGAMENTO DE HORÁRIO NO PRÉ-ESCOLAR

O Prolongamento de horário para as crianças da educação Pré-escolar é um serviço prestado no âmbito da Componente de Apoio à Família, por acordo entre o Ministério da Educação e as Autarquias. Pretende apoiar os Agregados oferecendo o acompanhamento das crianças a partir do encerramento dos estabelecimentos e até ao fim do horário normal de trabalho (das 15:00 às 18:00 horas).

Disponibilizado em espaços próprios e com o recurso a pessoal especializado (animadores), obedece ao projecto educativo do estabelecimento em causa e é participado pelos Pais. Está disponível, no presente ano lectivo, para as crianças de 7 jardins-de-infância. Esta realidade representa uma forte evolução, uma vez que, no ano lectivo de 2001/2002 a oferta se resumia a 1 jardim-de-infância.

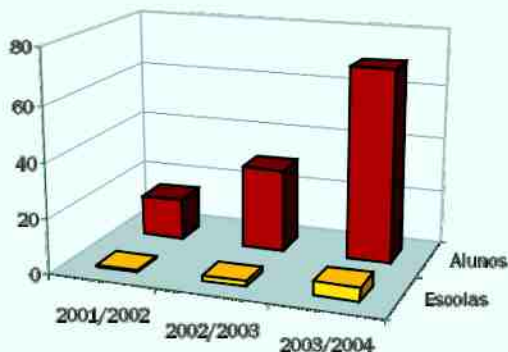

PRÉ-ESCOLAR EVOLUÇÃO DO PROLONGAMENTO DE HORÁRIO



"MÚSICA NA ESCOLA"

Concretizado a partir de 2002, este programa visa o enriquecimento da componente lúdica enquanto elemento fundamental ao serviço da educação das Crianças. Através do conhecimento da Música e, em especial, do modelo orquestral clássico, as Crianças participam de sessões educativas com músicos e maestros, tomando contacto com os instrumentos, a sua função e organização, com a composição musical e os seus principais nomes. Desde 2002 a "Música na Escola" leva anualmente às sessões didácticas e aos concertos cerca de 1.500 crianças da educação Pré-escolar e do 1º Ciclo do Ensino Básico.

"TEATRO NA ESCOLA"

A dramatização, enquanto experiência fundamental no processo educativo e de crescimento das crianças é também objecto de atenção na área de actividades extracurriculares que a Câmara Municipal proporciona aos alunos do Concelho. Significando enriquecimento cultural e aposta em novos hábitos desde a mais tenra idade, esta actividade é, desde 2002, responsável por um total de mais de 4.500 espectadores de Teatro com idades compreendidas entre os 3 e os 10 anos.

"ESCOLA - NINHO DE CIÊNCIA"

Também esta área não tem sido desprezada e o projecto que visa proporcionar na Escola, logo a partir dos primeiros anos, o contacto com a investigação e os inventos, vem levando às salas de aula atractivas actividades que juntam a diversão e as descobertas que marcam o desenvolvimento científico nos nossos dias. Da Física à Astronomia, da Biologia ao Ambiente, é aposta da Câmara Municipal contribuir para a divulgação científica no Município que, também por ser berço do Nobel Egas Moniz, tem uma dupla responsabilidade na tarefa de ligar os as Crianças e os Jovens à Ciência.

JARDINS-DE-INFÂNCIA COM PROLONGAMENTO DE HORÁRIO:

AVANCA
J. I. da Congosta
J. I. do Mato

BEDUÍDO
J. I. do Agro
J. I. da Póvoa

SALREU
J. I. das Ladeiras
J. I. de Vale Castanheiro
J. I. da Sra. do Monte





PROGRAMA DE EDUCAÇÃO AMBIENTAL

A Educação Ambiental destina-se às escolas do ensino público e privado do Pré – Escolar e do 1º, 2º e 3º Ciclos e aborda os temas: reutilização de materiais usados, reciclagem, compostagem e separação dos lixos.

A “**Compostagem Escolar**” está a recuperar matéria orgânica que, ao invés de ir para o caixote do lixo, será transformada num adubo que as escolas vão utilizar nos espaços verdes. É assim incentivada a separação dos lixos.

Em Dezembro, os alunos do Pré – Escolar e do 1º Ciclo deram largas à imaginação e aproveitaram materiais usados para enfeitar “**Árvores de Natal Ecológicas**”. A 18 de Março, a Autarquia comemora o “**Dia Mundial da Árvore**” com o desafio da criação de papagaios cuja decoração seja a propósito do ambiente e promove o lançamento dos mesmos no **Dia Mundial da Criança** - 1 de Junho.

No “**Fórum Ambiental**”, os jovens do 2º e 3º Ciclos vão contribuir com ideias para a boa gestão ambiental do Concelho que a Câmara se compromete a concretizar sempre que possível.

APOIOS SOCIAIS

A Câmara Municipal comparticipa, em função dos rendimentos do agregado familiar do aluno, refeições e livros.

	APOIO A REFEIÇÕES	APOIO A LIVROS
Agrupamento Escolas Avanca	31.262,16 €	1.785,00 €
Agrupamento Escolas Estarreja	50.176,54 €	3.960,00 €
Agrupamento Escolas Pardilhó	29.021,73 €	1.560,00 €

APOIO PSICOLÓGICO

A falta de colocação de Técnicos Psicólogos nas Escolas por parte do Ministério da Educação (no Município de Estarreja só o Agrupamento de Pardilhó e a Escola Secundária possuem psicólogos colocados pelo Ministério), num claro incumprimento da legislação, vem sendo motivo da degradação do apoio a alunos que, pelas suas dificuldades de adaptação e/ou inclusão, se vêm, muitas vezes desprezados pela própria comunidade e quantas vezes acabam em processos de marginalização que agravam os seus problemas de origem.

Também aqui a intervenção da Câmara Municipal tem constituído um apoio fundamental sob a forma do serviço de psicólogos que dedicam parte do seu tempo ao acompanhamento de casos difíceis nos Agrupamentos de Estarreja e Avanca.

Acção
Social
Escolar

Parceiros Educativos

AGRUPAMENTOS VERTICAIS DE ESCOLAS E ESCOLA SECUNDÁRIA

Funcionam no Concelho de Estarreja três Agrupamentos Verticais de Escolas (que integram os alunos da educação Pré-escolar e dos 1º, 2º e 3º Ciclos do Ensino Básico) e a Escola Secundária. O equilíbrio da sua distribuição espacial é deficitário, nomeadamente pela exagerada abrangência do Agrupamento de Estarreja.

Sendo parceiros de grande importância, os Agrupamentos de Escolas e a Escola Secundária são os destinatários principais da aposta estratégica na Educação e, nessa condição, na procura de mais e melhores condições e serviços para toda a população escolar.

INSTITUIÇÕES PARTICULARES DE SOLIDARIEDADE SOCIAL

As IPSS com valências na área da educação distribuem-se por 6 das 7 Freguesias e representam um conjunto coeso e determinante de Equipamentos, Professores, Educadores e pessoal auxiliar, de importância fulcral na oferta educativa. A sua actuação, nomeadamente ao nível da educação Pré-escolar, é notória e de qualidade crescente, constituindo, também na medida dessa mais-valia, um importante factor de qualificação ao serviço das nossas Crianças.

IPSS E SUAS VALÊNCIAS EDUCATIVAS

Avanca: Centro Paroquial e Social de Sta. Marinha (Jardim-de-infância); Fundação Benjamim Dias Costa (Jardim-de-infância)

Beduído: Santa Casa da Misericórdia (Jardim-de-infância)

Canelas: Centro Paroquial e Social de S. Tomé (Jardim-de-infância)

Fermelã: Centro Paroquial e Social de S. Miguel (Jardim-de-infância)

Pardilhó: Centro Paroquial e Social (Jardim-de-infância)

Salreu: Jardim-Escola João de Deus (Jardim-de-infância)

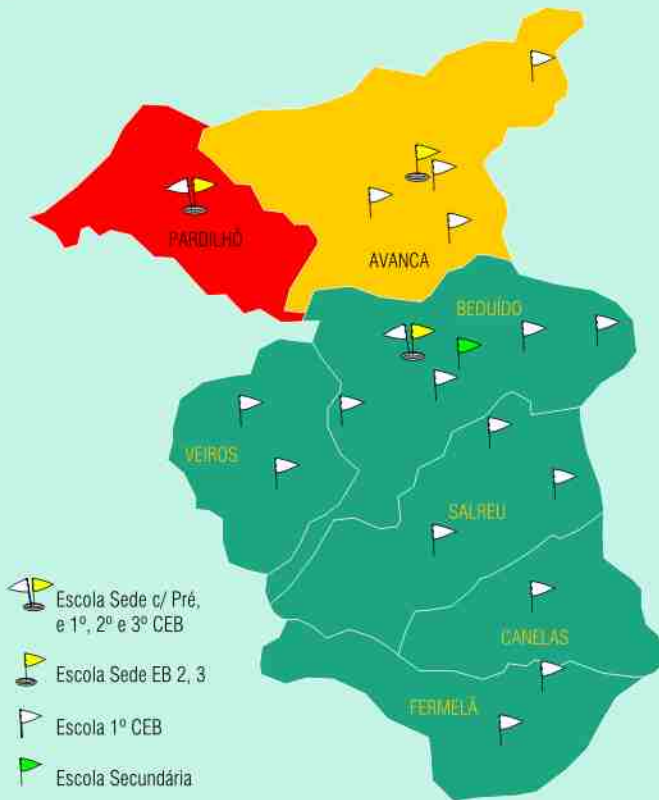

- Escola Sede c/ Pré, e 1º, 2º e 3º CEB
- Escola Sede EB 2, 3
- Escola 1º CEB
- Escola Secundária



AGRUPAMENTO DE PARDILHÓ
Freguesias - 1
Área: 15,9 Km²
População: 4.175 (censos de 2001)
Nº Alunos Pré-escolar - 60
Nº Alunos 1º CEB - 242
Nº Alunos 2º e 3º CEB - 278
Estabelecimentos - EBI c/ J. I. (Sede)



AGRUPAMENTO DE AVANCA
Freguesias - 1
Área: 21,5 Km²
População: 6.474 (censos de 2001)
Nº Alunos Pré-escolar - 76
Nº Alunos 1º CEB - 304
Nº Alunos 2º e 3º CEB - 384
Estabelecimentos - 1 x EB 2, 3 (Sede) e 4 x 1º CEB c/ J. I.



AGRUPAMENTO DE ESTARREJA
Freguesias - 5
Área: 70,8 Km²
População: 17.533 (censos de 2001)
Nº Alunos Pré-escolar - 235
Nº Alunos 1º CEB - 810
Nº Alunos 2º e 3º CEB - 695
Estabelecimentos - 1 x EB 1, 2, 3 c/J.I. (Sede), 11 x 1º CEB c/ J. I. e 1 x 1º CEB



CONTACTOS ÚTEIS

ESCOLAS DO CONCELHO

INSTITUIÇÃO	TELEFONES	E-MAIL SITE
FREGUESIA DE AVANCA		
Escola EB 1 de Água Levada	256 691 212	info@eb1-agua-levada.rcts.pt
Escola EB 1 da Bandeira	234 844 632	info@eb1-bandeira.rcts.pt
Escola EB 1 da Congosta	234 844 901	info@eb1-congosta.rcts.pt
Escola EB 1 do Mato	234 884 515	info@eb1-mato.rcts.pt
Escola EB 2, 3 Prof. Dr. Egas Moniz	234 850 120	egas@mail.telepac.pt www.prof2000.pt/users-ebemoniz
FREGUESIA DE BEDUÍDO		
Escola EB 1 da Póvoa	234 841 001	info@eb1-povoa-n1.rcts.pt
Escola EB 1 Barreiro Além	234 843 863	info@eb1-barreiro-alem.rcts.pt
Escola EB1 Sto Amaro	234 841 867	info@eb1-sto-amaro.rcts.pt
Escola EB1 do Agro	234 844 441	Info@eb1-agro.rcts.pt
Escola EB 2, 3 Padre Donaciano de Abreu Freire	234 840 640	info@eb23-abreufreire.rcts.pt www.eb23padredonaciano.net
Escola Secundária de Estarreja	234 841 704	esc.se@mail.telepac.pt www.esestarreja.net
FREGUESIA DE CANELAS		
Escola EB 1 de Canelas	234 841 002	info@eb1-canelas.rcts.pt
FREGUESIA DE FERRELÂ		
Escola EB 1 da Terra do Monte	234 913 610	info@eb1-terra-monte.rcts.pt
Escola EB 1 do Roxico	234 844 802	info@eb1-roxico.rcts.pt
FREGUESIA DE PARDILHÓ		
Escola Básica Integrada de Pardilhó	234 850 150/9	eb123pardi@prof2000.pt - www.prof2000.pt/ufrf/ebipardi
FREGUESIA DE SALREU		
Escola EB 1 da Sra do Monte	234 849 918	info@eb1-sra-monte.rcts.pt
Escola EB 1 das Ladeiras	234 844 034	info@eb1-ladeiras.rcts.pt
Escola EB 1 Vale Castaneiro	234 842 315	info@eb1-vale-castaneiro.rcts.pt
FREGUESIA DE VEIROS		
Escola EB 1 do Pinheiro nº 1	234 841 888	info@eb1-pinheiro-n1.rcts.pt
Escola EB 1 das Cabeças	234 842 465	info@eb1-cabeças-etr.rcts.pt
Centro Reconhecimento Validação e Certificação Competências do Antuá - CRVCC	234 844 338	crvccantua@hotmail.com www.dgsv.min-edu.pt
Direção Regional de Educação do Centro	239 798 800	drecmaster@drec.min-edu.pt www.drec.min-edu.pt
Ministério da Educação	217 950 330	gme@me.gov.pt www.min-edu.pt
Câmara Municipal de Estarreja - Divisão de Educação	234 840 600 Ext. 252 e 257	deas@cm-estarreja.pt www.cm-estarreja.pt
IPSS COM JARDIM DE INFÂNCIA		
Centro Paroquial e Social S. Miguel de Fermelã	234 914 557 / 234 913276	
Centro Paroquial e Social S. Tomé de Canelas	234 849 912	centro.canelas@netvisao.pt
Santa Casa da Misericórdia de Estarreja	234 843 056 / 234 844 267	geral@scmestarreja.pt
Centro Paroquial e Social Sta Marinha de Avanca	234 884 902	centroavanca@sapo.pt
Fundação Benjamim Dias Costa	234 884 145	
Centro Paroquial de Assistência de Pardilhó	234 851 566 / 234 858 721	
Jardim de Infância João de Deus	234 842 473	jejd-estarreja@iol.pt